滿洲報

昭和二年一月二十二日

（本報價目）每份銅錢八枚 每月現大洋一圓 每三個月現大洋二圓九角 每六個月現大洋五圓六角 全年現大洋十一圓 郵費先惠郵票不收
（廣告刊資）一行十四字起碼刊資一日每行現大洋一圓 特別及長期者另議
發行所 大連市山縣通一四二番地 滿洲報社
電話（編輯部）七五一三番（經理部）四〇三四番 振替貯金口座（大連）一三三番

論說

中比邦交之新曙光

中比修約問題、爭執數月、始則拒絕提議、繼則要求辦法、終則提訴法庭、兩國邦交之不絕如縷、嗣比觀察我國輿論趨勢、深知訴諸法庭、亦無結果、乃設法轉圜、而應修約之提議、雖表面上似爲比所提議、而實際上乃根據此議而來、則外交上用語及形式如何、吾人皆可不必深論矣、吾人於三月以前、即忠告比國謂國際間訴訟祇能解決一部分之事實、不能判定民族所賴以生存之原則、謂法庭不究事件之背影而祇就條文上以膚淺或拘泥之解釋、則中國人爲擁護其生存權計當然不能接受法庭之判決、勢唯有破棄國際永久法庭、條約、及連帶而生之宣告脫退國際聯盟會而已、

今比亦有鑒於此、於一月以前即內定與我磋商修約、內閣成立即開始修約之談判、及昨日第一次開議、比使華洛思首先表示比國對華親善之意、願將天津比國租界、自動的交還我國、比國此種態度、不獨可以消除數月來華人所感受之惡印象、抑且可以指示今後中比兩國親善之新路徑、吾人不能不對比國之好意、而表示深摯之感謝、比國之在我國土內、設置租界者、僅天津一處、而其面積亦不過六十畝、從範圍及地點而言、固屬無足輕重、而從性質而言、則誠有重大之意義爲各國之自動的交還租界者、以比爲〇矢、在中國外交史上固應特筆、在中比關係上亦大足紀念也、

比國在華本無政治的野心、舉世昭知、比所希冀者、通商及投資之利益、通商本屬相互投資、亦爲兩利、故比能拋棄一切不正當權利、使中比復歸于國際間固有之平衡狀態、則吾人對比不但絲毫不顧及親、且當引爲吾唯一之「西方良友」也、中比修約之第一步、比國既有如此公正狀態、則吾人深願比在會議中、當始終保持、無稍或渝、租界如是、治權當如是、關權亦當如是、比僑之在吾國者、總計不過二百人、則法權問題、當然無甚關係、比國之輸入我國者、大半無精製品即使承認我自主、亦不至遽受重稅之待遇、關稅多轉嫁消費者、重稅亦非吾國之利也、吾人於讚揚比國態度之餘、又不能不述其期、望願比能百尺竿頭更進一步也、（淵泉）

奉張尚難即回奉（北京專電 廿一日到）
因幹部勸其暫留北京

奉張將於舊正前一度回奉然最近幹部間 勸其仍逗留北京說漸爲有力故張氏之返奉現猶未定此係最近張氏之大總統說又復甚囂塵上所致云

中日改約已開會（北京專電 廿一日到）

中日改約交涉頗稱順利進展二十一日午前十一時在外交部開本會議出席者日方爲芳澤公使重光書記官吾國則爲顧維鈞王寵惠等以下多名云

英欲與日本提携（北京專電 廿一日到）
駐京英使忽訪問芳澤日使

駐華英使藍浦森十九日午後五時突然訪問芳澤公使據聞此係關於長江一帶排外運動之對策力說英日提携之必要而求其諒解云

孫正式通告徵稅（上海專電 廿一日到）

孫傳芳十八日正式通告滬領團 謂由二十日實行徵收二五附加稅

上海徵稅孫將另委人員（上海專電 廿一日到）
因稅務司以爲與海關無關

上海已由二十日徵收二五附加稅但上海海關長戴與爾氏聲明海關與徵收附加稅全然關係是以徵收附加稅之什務當孫傳芳仵命人員處理之云

收回日界將用穩健方策（漢口專電 廿一日到）
黨政府交通部長孫科談話

南政府交通部長孫科氏對於日本租界問題有如左之談述
粵政府待內政整理告竣不遠即將謀收回日本租界然其方法不取與收回英界之同樣手段擬依穩健且不致被拒之方策實行之決無排日等行動何以言之乎蓋中日兩國於民族外交經濟等皆有共存共榮之必要吾人對於滿洲問題考及日本特殊之地位想不至訴諸爲双方無謀之手段云

吳與權回任矣

吳俊陞待楊宇霆回奉和晤後已於

美政府令美使中止回國（奉天專電 廿一日到）

據本地華方接到消息華盛頓政府 對于已首途回國之駐華公使馬克列電訓中止回國 此得毋爲美國對華時局已決定態度乎故各方均極重視云

廿日晚十時半搭車北上矣（奉天專電廿一日）

赴日執紼專使
已派定楊正汪副

日本先帝舉行大葬時我政府決派楊宇霆爲正使汪榮寶爲副使趙欣伯爲隨員參與葬典云（北京專電廿一日）

顧湯連日間 張羅過年費用（廿一日到）

京訊政府以陰年關、相隔僅有半月而所需之軍政各費、目下尙無着落、連日湯爾和與顧維鈞商洽仍擬先進行二四庫券之推銷、惟銀行界方面、萬於該券之付息還本、迄無確切表示、顧湯爲疏通意見起見、特於十六七時半大宴銀行界要人於鐵獅子胡同顧宅、到者有、梁士詒周作民、胡筆江陸宗輿、李光啓、周詒春等席間對於庫券承銷問題、雙方意見似甚接近、其關於二五附稅之存放問題、亦頗有所商確云

豫南形勢益嚴重
靳部與吳軍將實行衝突 魏益三態度亦日趨露骨

京訊、據鄭州來電、河南督理寇英傑、因某種關係、向吳佩孚氏陳請解除河南督理職務、俾以全力籌劃討赤方畧、並擔負軍事責任、吳佩孚即特下命令、委任寇英傑爲討赤第三軍軍長、至其督理底缺、是一開云、抑是否委人代理、及由寇氏兼任、倘無所聞

據信陽州私人訊、此次寇氏出膺軍長、由樊鍾秀於利用迂迴的戰畧、出其不意、突然侵及田維勳駐軍範圍、田氏因戰畧關係、已移駐柳林、並聞靳軍舊部高汝桐仍然率其所部、由信陽州沿鐵路向北移動、其目的地似忽西平、吳氏聞訊、立派大軍自郾城南下迎擊、高部素乏訓練、實力不充當然不生何種影響 姑誌所聞以俟證實

吳佩孚前電魏益三、速集所部積極攻鄂後、魏有寒電覆吳、表示前方各軍、因餉械接濟、諸多困難、軍事萬難發展、不如暫與黨軍議和、俟明春再圖反攻、一面復將前開收編之梁壽愷一師、仍撥歸靳雲鶚統轄、本部四師全調至信陽南部、橫亘京漢路線、臨穎等地靳部近亦悉數次至商水至羅山一帶、並由漢口方面、購到地雷電網分佈前防、現在魏部分駐信陽至武勝關京漢線間、靳部則駐羅山商水仙橋鎮小黃河等地樊部仍守桐柏潭家河一帶云

豫南靳魏各軍態度、日來漸見露骨、鄭州總部、寒日特電田維勳迅將所部在累河集中、原電如式京漢沿線探報田關司令鑒、頃奉帥諭、前方軍事緊急、請迅將貴部集中累河、餉械均已籌足、即日解交不悞、特達、總部寒印

又北京通信、據十七日下午六時鄭州電云、吳佩孚自得安國軍張總司令接濟餉彈後、關於籌劃軍事、已取積極主義、目下雖將靳部軍隊解決、但其他軍隊中與吳無形反對者尙多、是以吳氏主張先將內部軍隊認眞整頓、倘有態度不甚明瞭者、一律從根本上解決、現在始終忠於吳佩孚之將官爲寇英傑、田維勳、齊燮元王維城、王爲蔚馬吉第、陳文釗、秦德純、閻治堂、陳德麟、郭振才米振標、袁家驥、等十三人、其他如閻日仁、梁壽愷、酈炳勳、任應岐等、究竟態度如何、殊難揣測、惟據外人方面消息、李鎭亞任應岐兩部軍隊、已被吳佩孚下令解決、撥歸寇英傑王爲蔚馬吉第收編云云

魏益三態度不明、而近日迭有某種風說、昨據某方消息、魏日前有一通電表明態度、吳佩孚甚感難於應付、吳所恃爲左右手之田寇兩軍頗無從着手之苦云

福州黨人暴動
搶刦西人住宅 孤兒院被搗毀

福州訊、黨政府雖對於領事團滿口應承、但對南台之居留地、並未予以保護、有西班牙神父在洋界之住宅橫被掠奪、本日青年會兩所、並有其他教會住宅被搶、間有英僑一名、亦被大部份以軍人組成之暴民所搶、迄今尙未聞有李傷者、反基督教暴動團、以搶刦洋界教會相脅迫云、據外人方面消息、本日十五日午後四時至十時、華人將福州城天主教孤兒院財產搗毀多件、且從事搶刦院內西班牙男女傳教士不得已逃往香港、只有主教一名、尙留福州城內、發生暴動時、軍警均無法制止云

福州學子與教會發生衝突後、十六日福州宋主教有電致北京剛總主教、謂福州有冒稱學生者、妄造謠言、覓以病故嬰孩、强指蒸斃、日來風潮愈烈、請團結教士並電粵當局設法制止、原電錄次北京天主堂剛總主教公教進行會均鑒、寒日突有冒稱學生入仁慈堂調查、妄造謠言、以病故嬰孩强指蒸斃、將孩屍陳列滿街、致動外教公憤、軍民乘機搶掠、仁慈堂並聖堂一空、幼兒四散、教士迫逃、修道出走、日來反對之聲、愈演愈烈、倘不從速挽救、此風蔓延、前途不堪設想、用特電懇萬希團結教友、並請電粵閩當局、主持公道設法制止、急盼電復、福州宋主教公教進行會銑

福州訊、焚燬英美教會及教士住宅、僅限於城內一隅、除財產上遭重大之損失外、並未傷及生命此間情形、頗有把握、外人界內刻安謐如常云云、又上海訊、美國比萊斯伯驅逐艦離滬駛福州

奉張在北京招宴公使團
對時局有極重要之表示

京訊、奉張在順承王府歡讌各國公使、各公使均全體出席、惟德國及葡萄牙公使因病未到、俄使因未被邀、亦不曾列席、席間奉張對時局有極重要之表示、措辭開誠布公、異常懇切各公使、甚爲感動、當即由荷蘭公使起而致答詞、畧謂對於張上將軍此等誠懇眞見極爲心折、當本此意分別報告本國政府云云、至十時始盡歡而散

粵機器工與路工大激戰

廣州機器工人與鐵路工人鬬殺事件、已疊誌本報茲復據粵函特披露如次

四日廣州訊云、機器工會與鐵路工人連日大鬬爭之後、三日晚、鐵路工會方面據探報稱說本晚機器工人、又來廣九路襲擊、且云改用小火輪、架硬助戰等語因即晚開會籌議對待、僉以機器工人二日早襲擊粵漢三日、早襲擊廣三則奚不可於四日早襲廣九故探報之言、寧可信其有、不可信其無但既請政府而政府未能即理、我工人又何可坐以待斃、惟有自求解決、水來土掩兵來將擋云云、工人均以此說爲然、於時返會後三鐵路工人、同時徹夜戒嚴武裝糾察、滿布車站及工會附近、通宵達旦、荷槍負彈、準備與來攻之機器工人厮殺、但自黃昏以至日出、却不見機器工人徒苦了戒備之糾察挨冷、及過路之行人驚慌而已、訪員事前亦以爲必有事發生、設法借宿附近車站之友人家、準備採訪一段重要之新聞、然亦杳不回得、迫一夜已過、是晚幸獲無事、乃九時許忽然之間、粵漢車站、又聞有工人衝突情事發生、又立即到訪、原來四日早八時部關直通車將開之際機車從車廠駛入站、距行不數丈車已脫軌（此乃杭木塡寓粵路慣事（幸未翻倒、迫得召集各工將車橇起、扶入軌路、已費去一時許、該車如得緩緩駛上、駁各車卡、不期車站內人叢中、忽發生槍聲一响（事後調查係失檢）復夾以「又來呀走得嚟」等兩種聲浪機車之司機、又不細察以爲眞係有人前來襲擊、乃大吹援告警汽笛、於是全站鐵路工人、又聞警執齊傢伙、迎上斷殺護路隊更把槍擊機以持、分守各處路口、不許生人經過、車站上待車之人、聞警豕突狼奔、覓地藏匿秩序大亂、遺簪墮屐者、不計其數、詎工人露械四處覓敵、渺無影響、始知並無敵人來襲之事、細究誤會原因失槍已知明白、而賊走之聲浪、則係出於在車站賣藥者、因該賣藥之生鬼某、平日賣僅至車開、便捲擋而去、常不過八時、此日適因機車脫軌、買多點許鐘、藥雖售罄、而腹內之氣、每戒煙藥、又一並告急、於是捲擋臨去時、遂發爲走得嚟之言又適在失槍聲中、故羣相驚以伯有、釀此誤會也

另訊云、廣三鐵路發生工人大打鬪一事、詳情迭見報載、茲續查四日情形、雙方仍極險惡、聞三日晨戰禍初起時、駐於該處之鐵路工人、常時僅得長短搶廿餘枝幸開火後、得附近農團、借來步槍五十枝、故即時聲威大振、而來攻者、忽見槍聲驟多遂愈加奮勇抵禦尤以三眼橋之機器工人爲最、但三時後、五眼橋以下之工人暫退、而三眼橋仍然槍彈密如雨下、戰至入黑、鐵路工人幾已不支、幸有農團數十名加入、勇氣爲之一振、兩不退却、惟究覺機器工人、在三眼橋者、人數不多終日相持、且受三方面多數之敵、火線加密、不得不暫退入村而鐵路工人見此情形、不敢窮追入村、雖有陽團相助、亦恐危險故亦收隊休息、終夜戒備而已、三日晚機器工人、見敵人多至逾千、恐再戰亦無效果、乃於夜間退返花地山村各處鐵路工會偵悉情形、即晚發函通告云本路昨日晨早被人襲擊一事、刈已告平息、吾輩負交通之責、自應以交通爲重、應即行恢復工作靜候解決特此通告云云、並於西濠口車站、貼有四日早照常開行等字故四日該路已照常通車但至一點時忽然車又不通、聞說機器工人又來反攻、鐵路工人、得知情形、亦即戒備、農團軍人亦在五眼橋及雙華村一帶、分散步哨、禁絕行人來往、但經一小時、見無影跡、始各散隊、車亦照常開行、聞此次大戰、雙方死傷不下五千餘人（但確數頗難查悉）若政府彈壓不力、戰禍必未已也

聯黨兩軍大激戰
聯軍占蘭鷄孟昭月赴前線 黨軍由衢州增加兵力反攻

上海特訊、王森之十一師已進佔蘭谿、黨軍退龍游、閩何部建甌軍入浙境泰順百丈口、與周部江運旅發生激戰、皖師益調前線王國威十六師開宜興、一師潰散石余失踪

又訊云、蘭谿黨軍、有薛岳王俊之步砲兵三團、又陸維澄之二十二師兩團、又劉峙之二師殘部、現張發奎白崇禧亦將到蘭谿、浙孟十七日已赴嚴州、韓旅郝團已進攻蘭谿、皖師抵富陽加入作戰

退奉化一師殘部、已遇閩軍接戰防守司令部、十六斬決蘇黨軍指揮錢剛

又訊、一師殘部三千餘人退至台州、蔡（元培）褚（輔成）殷（汝驪）亦隨往駐滬海軍艦四艘、十七赴寧皖陳調元籌組第一方面軍攻蘭谿）

江西督戰司令李定魁到寧、議進攻計劃、聯軍前線已過蘭谿、黨軍退衢州、聯軍攻衢之兵、合贛閩軍共有二十一團

十八日上海得杭訊、聯軍佔蘭谿黨軍由衢防增兵反攻、已激戰兩晝夜、孟昭月因此赴前線視察、奉化第一師退蠶富陽方面運回傷兵三百餘名、入陸軍醫院、閩何（應欽）部正向溫州進發

上海特訊云、衢州方面南軍大隊後兵已到、氣勢爲浩大、將由遂安直逼桐廬、現分水白實山全師已開赴淳安方面、孟昭月親到桐廬指揮、金華孫部與南軍魯部交戰甚烈周鳳岐部由籌昌應援已到

上海又訊、周孟寧波會議、徵調衛隊一營即赴桐廬、俾由嚴州方面與周部夾攻衢州、又諸暨方面軍事、交王森負責指揮

十七日又訊、滬杭甬路雖恢復、客貨均、遂貨車恢復閘口一帶、已開市、返杭者漸多云

西北軍退至潼關
吳佩孚力主即日進攻

津訊、豫西戰事、日來甚爲沉寂聞西北軍自大敗之後、已無反攻據某方消息、馮玉祥於十一日有電致在潼關之于右任、大意謂前方防務、即轉緊急、尊電所示自當兼顧、務望轉飭各軍固守陣線、據險以持、萬勿反攻、使彼不能進展、庶從容力整軍實調隊增援、待時而舉、徐圖發展由此電觀之、則潼關方面之西北軍已改取守勢、如吳軍不攻、則目前自不至再有戰事矣

又聞劉鎭華已於十五日由鄭赴洛吳軍命張治公高承劃、籌劃進攻布置、原電如左

萬急、洛陽張護軍使鑒、雪帥於刪晨由鄭起程赴洛、沿途檢視各軍、俟雪帥到洛後、對敵進攻計畫、妥爲商洽爲要、特達、吳佩孚銑（十六）印

鄭州消息、豫西軍事、開鄭州寒日軍事會議時、吳佩孚力主西路即日反攻、除在席間即促寇英傑而下外、謂餉需日內可籌出二百萬、軍火充足、够供西路軍用、詞意甚爲堅決、各將領均唯唯稱是、十五日復電田維勳、催令開赴洛陽之田軍二旅（一旅尙未開到）迅向西進、並進電張治公向潼關進攻

招生 公主嶺農業學校

招收額數 豫科 四十名 本科 一年二十名
報名期限 限於陽曆三月十五日向本校報名
考試地址 考期 陽曆三月十八日十九日兩日 考處 本校奉天南滿中學堂鄭家屯吉林南滿鐵公所
特典 每日補助金票參圓 乘車證交付半額
注意 詳情宜照會本校即可將本校要覽（付本校寫眞）入學須知寄知

花旗銀行啓事

本總行原來乃美國政府設立之紐約銀行（NATIONAL CITY BANK OF NEW YORK）花旗銀行營業在美已達數十年之久茲者連年發達分行日多爲便利管轄起見案奉 美國政府命令將花旗銀行（INTER NATIONAL BANKING CORPORATION）所有總行及各國分行財產業務統歸紐約銀行（NATIONAL CITY BANK OF NEW YORK）直接管理定於西歷一千九百廿七年一月一日起實行歸併此後本總行及各處分行洋名統稱（NATIONAL CITY BANK OF NEW YORK）華名仍稱花旗銀行至於營業進行方針悉照從前計畫辦理一切銀行事務絲毫並不更動此番歸併資本較前增加十倍誠美洲最大之銀行也恐未週知特此奉聞

大連花旗銀行啓

代銷耀華機器製造 玻璃有限公司玻璃廣告

啓者敝公司現存有四等單層玻璃花色甚全其大小尺寸均係市上所通用者交貨既可迅速定價尤極低廉至其他各種窻戶及白片玻璃厚至六米立達米概可隨時開奉價目且一經訂購即可於短期內交貨凡蒙賜顧均極歡迎恐未週知特此通告

東三省獨家經理處奉天大西邊門外
馬克敦工程建築公司啓
電話 一九九四號 電話掛號（MACDON）

英海軍首途來華(倫敦專電廿一日到)

出發時幾有歐戰之情況

英國向華出動之海兵團一部十九日已將東武裝由恰達姆乘特別列車往剖茲廉斯送行者極衆兵士中有因動員命令而急行結婚者呈歐戰時之情勢該海兵團定自廿二日由剖茲廉斯出發又因上海於吃水最深之船不便投錨故英當局聲明不派戰鬬艦然所謂派多數小艦艇及陸上飛行機隊出動之風說似爲事實云

英又將派軍艦五隻來華(耳他電廿一日到)

當地碇泊中之英國海軍病院船梅印號砲艦阿費伊斯號列迪正得號歸於三十日頃由驅逐艦濔達拉及奧爾維拉陰兩艦護衞之下向中國出動云

英報論對華不宜用暴力(倫敦專電廿一日到)

並謂陳友仁非武力所可屈者

英國獨立新聞廸利葉基斯布列斯報其社說揭論如左

中國國民政府外交部長陳友仁須知其非以暴力所可屈者蓋英國宜息止暴力以中國此次所起之運動爲對方而開始交涉方爲緊要之前提也該運動其根源可信爲國民主義英國無論何人在中國取侵畧的行動者均不可寬容又英政府之政策在保護僑華英國臣民之生命財產非非取侵畧手段英政府被打被蹴以至被威嚇是則無論至何時亦不可默然無聲息也云

日貴院對華外交決議案(東京專電廿一日到)

貴族院於停會期屆滿後當於廿三或廿四日再開會其時將上程緊急決議案如左

對於對華外交之決議案

中國現狀殊堪憂慮帝國努力實行與列國協調貿其不合理之行動以永遠樹立東洋之和平讜此決議

英將徵發民船

準備隨時來華

英國海軍部與由尼恩恰玆拉爾社訂傭輪船兩艘以爲派華巡洋艦隊之附屬船已準備待時出發又隨時並將徵發其他輪船云(倫敦專電廿一日到)

日貴院亦停會

日本衆議院由念日起決停會三日而塚本翰長又通告貴族院德川議長傳達此旨命與衆院同停會三日云(東京專電廿一日到)

日本皇后 似已懷孕

日本皇后似已懷妊但尚不敢謂爲確定的云(東京專電廿日到)

駐日德使回任

駐日德國大使郡魯夫博士十九日自柏林出發經西比利亞就赴日歸任之途(柏林專電廿一日到)

議決念四日續開之 中比改約開會式

比使聲明交還天津比租界 顧氏答稱派專門委員辦理

京訊、十七日上午十一時四十五分、中比議判新約會議、在外交部大樓、正式會議、中比雙方全權及專門委員均出席、首由顧致開會辭、次比使答辭、並正式通知、比政府願自動交還天津比租界、顧再致答辭、表示欽謝之意、並謂接管津比租界事、此刻將交委員會辦理、情形異常圓滿、玆分紀其詳情如下

又十七日上午十一時二十分、比使華洛思氏偕專門委員杜佛、藍勃脫、克慈三氏、及漢文參贊畢德共五人到部、卽至樓上會客室稍憩、中國方面外長顧維鈞、及委員王繼曾、專門委員朱鶴翔、錢泰、周傳經等五人出席、另有外部秘書二人、隨同出席照料、十一時四十五分正式開幕

比公使致答辭 今値中比兩政府、以平等及互相尊重領土主權爲基礎、開議新約、承貴總長致辭歡迎、不勝感謝此次締結、果於兩國邦交前途、影響甚大、自不待言、自六十餘年以來、卽自比王列流堡二世、當初以勃拉明公爵時、遊歷中華、感念不忘之後、中比和睦邦交、漸臻發達、彼此旣了解相互間之利益、而又協力合作、舉辦各重大事業、並屏去一切政治作用、再加之以各種良好機緣、是故兩國之間、已發生一種親善結合、從未稍懈因有此眞切誠意、比國于本會議之前、凡足以破壞互相信任空氣之一切誤解、依中國之願望加以消弭、此後談判之成效、最要者卽在彼此互相信任也玆抱同一宗旨、敝國政府願將一九〇二年二月六日條約、賦與比國卽稱爲天津比國、租界區域之權利準備交還中國、除私人財產外比國別無保留、本公使今敢向貴總長正式通知、今雙方各具完全坦白之誠心善意、本公使敢深信頃行開幕禮之會議、必奏美滿之效也

顧外長再致詞 貴公使閣下、本總長對于貴公使頃間代表貴國政府、所發表之重要宣言、業已欣悉、此民族自決權、及其自由之發達、故根據上之原則、以與貴國政府進行新約之會商、中國政府亦無非順從中國人民熱誠之志願而已中比邦交向稱親睦、祇、因貴國對華條約、在國各商約中、首先滿期、故中國乃不能不首向貴國提出簽訂新約之提以今貴國政府對於中國政府建議諸平等及互相尊重領土主權爲基礎締結新約不憚予以友誼之答復、此誠爲中國政府所感悅、而本總長得與貴公使共同合作、以期今日開幕之事業、得以成就、尤爲本總長個人所引爲欣幸者也、平等及互相尊重領土主權根本之原則旣經兩國政府彼此認爲新約之基礎且國又同其熱誠使親睦之邦交更臻鞏固本總長深信此次各表同情、互相了解、以進行談判、必能於極短時期內、得美滿之結束也

顧外長開幕詞

貴公使閣下、本總長今日得歡迎貴公使、以議訂新約、以明定兩國間之關係、職務所在、殊爲欣幸、自一八六五年條約簽訂之後、已六十年于玆、兩國國內、已幾經重大變遷、此種變化、影響殊大、兩國社會情形、及人民思想、隨之改變、因此種之變遷、產出一種新狀況、爲圖兩國共同利益計、對于二國友好邦交之基礎、遂致有速加改變之必要、中國人民、久已悟舊條約制度、與現今情形相鑿枘、顧得一機會、以改正中外間之關係、俾得與國際生活思想敏捷之進步相符、合平等及互相尊重領土主權、乃係現今國際關係上公認之原則、蓋足以輔助增進國與國之好感、及國與國友誼之了解者、莫過于此、因其確定國際關係堅實穩固之基礎、默認誠爲貴國政府誠意及友誼精神明白之表示、貴國對于二十餘年前劃作天津比國租界之區域、自願放棄要求、如此舉動、定獲中國人民欽仰與同情、洵爲今長開議之會商得奏成功之佳兆、本總長敬告貴公使、以本國政府當及早指派專門委員會、協議接管該租界關于接收一切詳細事宜、均交由該委員會接洽辦理可也

川政府改組問題

實行黨政委員制耶 抑劉鄧田等自謀結合耶

成都上年十二月廿五日特訊、渝方將領劉湘賴心輝劉成勳等、省方將領已先後就革命軍軍職、亦有被委爲第廿五六七軍軍長消息(劉文輝卽以被委爲第廿四軍軍長)傳蔣介石將改組川政府實行委員制已由政治部議決、以劉湘爲四川省政務委員會長賴心輝劉文輝楊森劉成勳等爲政務委員、俟得廣州政府同意、卽行明令發表、而省方鄧田劉三部將領李家鈺、黃隱何光烈、陳鼎勛、孫震、袁東明等六十四人、昨忽聯名通電、以川軍袍澤、趨向各異、恐破壞川局和平、特商會組織一統率辦事處、以資維繫、公推劉文輝爲正處長、鄧錫侯、田頌堯爲副處長請卽日就職、統一三部軍民各政與前項傳說、不免背道而馳、玆將原電節錄如次(前畧)吾川十數年來、禍端無已、兵備難弛、全蜀農財、半充兵食、一絲民命、幾無孑遺、胼手胝足者、已不勝其空之悲、擁兵建節者、乃時有軍儲不備之嘆、蓋越途各別則餉糈之籌備日增、門戶自矜、則無形之消耗必甚、合則易治、分則難成、此理至明、無可諱飾況風雲變幻時局日艱、大業未成負責彌重、全民心理、旣日求解放而馳騁、我輩軍人、當極爲民衆而奮鬬、蜀雖僻處、勢僞上游努力國家、曷敢偸逸、然非有整齊劃一之師、矢休戚共同之志、加以主義之訓練、勗以互助之精神、恐旗幟各標、名義徒擁、神離貌合、爾詐我虞、未樹同一之目標、雖期健全之續效、而人民塗炭、財政糾紛、將至一蹶不可復振、家鈺等往復協商、志願僉同、擬就四川清鄉督署幫辦四川軍務善後事宜公署川西北屯殖總司令部三部已爲軍隊、聯合組織設一統率辦事處、將三部庶政切實合組、內謀三部軍政民政之統一、外聯川中各軍、先求川局之安定、進圖國家之事業、並公推自公(劉)爲正行長、晉公(鄧)頌公(田)爲副處長、按照組織、督策進行、卽請三公俯察羣情早日就職、開誠心而布公道、袪舊習而樹新猷、且於民衆心理、適合要求、家鈺等議、當承流宣化、絕對服從、合詞上懇、祇候示遵云云、此項主張、卽鄧田劉最新結合之表現、計三部防區、佔川西川北兩道及川南之半、果能一致結合、亦正未可輕視也

贛境已無英人

京訊、頃接九江來電、僑居九江廬山之美國人、因面貌與英人相類、頗引起當地人士之注意、遂於十六日與英人均赴九江美國艦上暫避、現江西境內無英美人足跡又訊漢口九江方面之外僑均紛遷至他處、惟九江情形、尙屬較爲安靜、美僑紛紛離開九江者、爲數甚多云

孫傳芳計劃攻贛

杜錫珪有允就海軍總指揮說 褚玉璞將移駐蚌埠督促所部

寧訊、孫傳芳因浙戰順手、暫時不必親赴前敵、因在寧連日籌計進攻九江計畫、擬與直魯軍分兩路進兵、直魯擔任三面、孫傳芳擔任二面、孫之所任兩方、擬傳一由鄂東進、由現在新編之游擊隊擔任、一由武穴進、皖北入贛之地、皆由直魯軍擔任、前魯方宣傳先以五師攻贛、究何如支配尙未明瞭、惟聞褚玉璞現已將皖北直魯軍隊檢過、已回徐如一經動員、卽須移駐蚌埠、以便指揮順利、蓋此時褚氏尙須注意隴海與津浦兩方(褚任前敵總司令、係包含兩方、卽津浦與隴海於津浦方面、副司令爲許琨、隴海方面副司令爲程國瑞)將來一方發生戰事、褚卽赴一方督戰、如兩路皆有戰事、彼必駐於便利指揮雙方之地、所有副司令名譽或將改爲總指揮、亦未可知、此外長江方面、以杜錫珪擬劃出五省與直魯之外、由彼擔任海軍總指揮、一致討赤來領全國艦隊、以免各有誤會、率寧、卽與孫傳芳商議此事、聞已在滬與楊樹莊商定、令所屬各艦集滬者、訂期往長江上游、或在寧集合、相機進攻

天津法捕房大捕國民黨

據津訊、法租界巡捕局、自去年十二月步英當局後塵、逮捕國民黨員十餘人、嗣經各方面抗議、法當局受英國同樣之指摘、卽行全數釋放後、天津方面月來相安無事、距料(十六)下午一時法工部局派出大隊武裝巡捕、前往蓬萊里(在西開法捕房附近)七十二號國民黨工人俱樂部會所、捕去國民黨員及國民黃籍工人廿餘名事前對該處毫未、加以任何警告逮捕時、如臨大敵、將該處室內諸人、一齊捕去、原因至今尙未明瞭、聞民黨有關諸方面、已向法國使館提出質問、請求釋放、並聞漢口方面、亦將向法政府提出抗議、風潮或將擴大云

接收天津比租界

已訓令津交涉員準備一切

津訊、關於駐京比使華洛思、於中比改約談判開始之際、聲明以卽交還天津比國租界一節、已見本報、玆聞外部方面顧比使現在旣已表示願交還比界、我國自願速行收回、因此特行訓令天津交涉員莊景珂、飭卽籌備接收、內容畧謂關於天津比國租界、比政府願卽交還、自應迅予接收、除由本部與駐京比使續商交還辦法外、令仰該交涉員妥爲籌備、詳查比界市政及管理一切制度轉呈以憑核辦云云

長江一帶英艦相繼而來

上海西報及倫敦報紙之論調

上海特訊、滬案以來英國以上海爲起點、在長江一帶配布之軍艦計重要艦四隻、驅逐艦四隻、河川砲艦十隻、司魯布艦十隻、總二十八隻、因目下値減水期、蕪湖以上吃水深之大艦不能航行、故均在上海集合

上海又訊、就漢案發表論說如次

中國現下之問題、離外務部(指英國外部言)而移於閣議、殊差強人意、歐邁萊參贊與國民黨之交涉、抑有何意義乎、吾人于此種交涉、當不能有何等期待、夫漢案者、乃類竊盜昂然坐於贓物之上、以睥睨其事主者也、若解決惟一之善法、在迅速以毅然之決心、務最後通牒、以要求贓品之退還而已、漢口租界、不可不要求原物退還卽砂袋鐵條網、亦非照舊原樣不可、軟弱之外交、適足以誘致排貨與經濟絕交、强硬之外交、或足以使對手屈服、若看此次之事件不惟英、凡外國人在中國通商貿易皆將告終乎

倫敦特訊、據確實機關宣稱、在中國身當其衝之英國外交家、海軍陸軍當局、業被給予便宜行事之權、以便應付行將發生之緊急情形、英國政府所主持之對華政策、已被星期刊各報、大爲批評觀察報之意見、以爲英國除堅持其新提案原則外、更無較明智之策、該報又云、承認中國政府之事、而維持其現狀、直至有合宜之情形時、再從事討論條約、實爲眼光遠大必定獲得良好報酬云

魏部之解決

尚屬大不易 信鄭交通已斷

又鄭州通訊、吳佩孚十六晚頒發密令令各軍暗向信陽布置、陳德齡賀國光已赴總部請纓討魏、吳桐部接觸陳德齡部亦奉令向確山增防

鄭州十七日訊、此間探得魏益三於十六晚曾在信陽、召集緊急會議、商議靳軍黨軍魏軍聯絡問題、現已決定建架長途軍用無線電話、北至信陽、南至武勝關、東北至汝陽、西北至南陽四大幹線、信陽以南、現均爲黨軍駐紮

鄭訊、鄭信間交通、突然截斷、探悉郾城南二十餘里、突發現反動軍隊、西平站南二十號版鐵軌被十折去數截信鄭交通、間斷、在信陽附近魏益三軍、突向駐馬店撤退、田維勤在信陽、因兵力不敷分布、遂無法制止魏軍行動風傳郾城南業已發生戰事、近有豫軍二師、在鄭州許州間、中山舖尙有新軍一部、已正式縣出反與旗幟、故鄭州方面形勢、似又吃緊 十六日晚當局宣布特別戒嚴

中國之新興勢力 南方人物之月旦(一)

榮枯盛衰乃人世之常 新人物多乘時而崛起

近代之理想家故孫文氏、竭半生之力、尙未實現之北伐、自其故後爲時僅年餘、竟已達目的之而告成功矣、此固因北伐軍首領蔣介石之努力及勢之推移並各國對華方針之變化等之所致、然此外所謂廣東府又北伐軍中年少氣銳之策士勇士之輩、努力奮鬬、亦與有大力焉、故孫文氏自建設南政府以來、時僅數星霜其間曾經種種之變化、而同時中樞及各要部活躍之人物、亦大有榮枯盛衰之感、北方名將、聞著之策士及武功煊赫之勇士之一敗塗地者、當不知凡幾、而與之反、對有如龍光出現之策士勇士等、亦殊不少、夫國民政府及北伐軍、與勞農俄國有密接不可或離之關係、乃人所熟知之事實、而其手段方針等、多有可視爲疑問之點、所謂中國之新興勢力者是也、從而於中崛起之新人物、多爲世人所不知、蕩婦人亦有、青年亦有、卽坎軻不遇之老人、亦莫不皆有、吾人祖旣不北、復不偏南、唯對于有疑問之國民政府及于短時日內異常發展之北伐軍中之中堅人物、曾予以長時間之研究、不問此等人物爲世所知者與弗知者、概予以簡單之月旦、或褒或貶、皆爲非僅以中央執行委員會常務委員又候補委員監察委員、又監察候補委員、政治委員及居其他要職者爲限耳

一蔣中正

介石其號也、浙江寧波人、本年不過四十五六歲、正當年力富强之時、彼少時之學歷、雖然不明然當前清末葉、曾留學日本、入士官學校前身之振武學校、畢業後充士官候補生、嗣又入體田騎兵第十七聯隊見習、中國革命事起、乃中途退營、歸國後充孫文之秘書、一向因在內幕活躍、故迄近世人尙有不知其爲手腕家者、當彼充孫之秘書時、深得孫之信任、民國十二年二月孫逐陳烱明回粵就任大元帥後、彼卽被任大本營參謀長(野戰參謀長)是年在粵與陳軍戰、一切作戰方畧咸得其宜、因之曾立殊勛、十二年末、復充孫之代表、遊歷勞農俄國、對于赤衞軍之組織及赤衞軍士官學校、敎育方針、曾加以熱心之研究、十三年四月返粵後遂本諸以前士官學校出身者之計畫、設立黃埔軍官學校、自任校長、專事造就革命軍將校、此卽爲其後來掌握粵軍實權之重大原因、十三年一月第一次國民黨大會時、彼適在俄、未被選爲執行委員、迨十四年一月第二次大會時、遂以汪兆銘後之次多數而當選(汪得二四九票、蔣得二四八票)彼能孚衆望、亦當可推知矣

社會小說 燬人爐

(三十) (李涵梅著)

第十回 投臭味盟山還鄉 逢奇機載豔海誓

有幾句客套、漸次談得入港、各恨相見之晚、叶華初來、不便久留、是坐一個時辰、相辭而回、臨行、賞了老媽子十圓大洋、道聲攪擾、小芝謙說、媽爺不要客氣、令人心下不安、閑着多來造應酬、叶華傾心已極、滿意而歸此後、叶華益去益勤、二人的感情、一次比一次深一分、想不曾叙、但叶華從來未留宿在那裏過然而獨出慣了、大家人疑、李天白最是好事、早已調查出來、知怪他不該瞞人、叶華認了罰、又曾了煥一巨川等、來找叶華不依在望山樓擺兩桌酒、衆人見叶華已有新歡、不便再招喚廣寒閣裏妓、由老魏提議、在萬花樓邀來一群女將、那玉屛自然也在內了叶華又派人拿着自巳片子、去邀小芝、小芝果然大大閙照、歡然而來、衆人見過、又是一番贊賞皆誇叶華有豔福、叶華這日興高采烈、英風一世、盡歡而散、叶華最奸巧不過、他雖如此荒唐、却從不躭擱公事、因他學識淵博文筆飛暢、大有鳳雛聽訟來陽之槪、每日只消費上幾十分鐘工夫便包管沒有停稿的公式、左辦得完全整齊、無疵可指、大爲道尹器愛、靠爲股肱、加以姨太太的吹噓、便於叶華就職將滿多半年時、特加提陞爲某科科長、大家又是一番稱賀、叶華也很覺得意榮陞視事、大賣精神、道尹因他事忙、不好以哄小孩子的責任、依舊加他身上、叶華乃破費一月工夫、編成一部白話四書註解、比尋常普通出版的白話四字、大不相同、脫稿以後、道尹且閱且喜、便親自加了批評、印刷成部分行本邑學校、遵照教授、叶華少了西席的麻煩、更得自由自在也不避諱道尹了、每日若有八個鐘頭、是住在小芝那裏的、二人的高度太了、將及寒暑表上的沸點、很是難解難分、不時宿在這裏、鶯鶯交頸、樂可知也、叶華淡淡忘了故鄉、不知慈母賢妻爲何如人、連信也不寫一封、這夜降雨、未得往小芝那去、悶々的睡下、就做了一個噩夢、被夢神將他送到家庭、點染他的天性、叶華夢見夜叉食人、驚死母親、一聲長嘯、神魂覺醒、有徐煥一來看、立在他的牀頭、叶華勾起故鄉的憶、呆々的披上衣服、煥一問他夢見什麽、他不便說生、忽淪着答覆了早、飯以後、他觸動母子天性、急寫家書報告、言及陞爲科長之事、又恐家中眞個缺少過度、便又匯去二百圓大洋終算他孝心不泯、徐煥一在旁看了、也點頭稱是、說他早就該向家寫信、好叫老母放心、免得懸掛、你也該擇日告、假回家看看免得弟妹望斷遼天、征人不返、別只顧攔野花了、分去家庭幸福、豈不可惜、叶華聞言點頭心裏却大不贊成、因與小芝打得火熱、怎忍分開、這日下班、叶華方欲出去、好找小芝說話、以慰這一日相思、未待起身、卽有內室小使來送信、說是老爺和二太太有請、有要緊話商議、叶華驚疑不已、便跟從而去、有分教、風雲奇會、衣錦榮歸、且看下回分解

第十一回 妻妾仇讐潑醋甕 母子決裂悖慈懷

王小芝自看上了楊叶華、認他爲天地間第一個奇男子、古之潘安宋玉、無此溫存、足可托以終身克諧白首、二人之盟山誓海言非止一次、小芝乃拒絕遊客、誰也不見、大有除却春來總閉門之槪、這天夜黑、巢中電燈百燭光明如晝、但見室中四壁精潔陳設優美、繡幕半垂、蘭香氤氳有如神仙洞府、令人之意也銷就聽有人扣門、約料是伊人來了命老媽子前去開門、果不其然正是叶華進來、面含喜容

入冬先補血 體健精神足

血爲人身生活之要素、血枯則面黃肌瘦而虛弱、入冬格外畏寒、逢節輒作腰痠背痛、此還是初起貧血之現象、遷延日久便百病叢生矣

百齡機

是不苦膩不熱烈之第一王道補血藥、兼有開胃健脾平肝利氣、保腎補精强筋健骨等連帶功效、業經

內務部化驗證明

農商部特給獎狀

認爲補血養生良劑凡有血枯症之男女於冬令服之可收旺血强身安眠足食等功效

百齡機價目 (均按現大洋計算)

小瓶一元 每打十元

大瓶二元 每打廿元

東三省總發行所 奉天大西邊門外 九福公司

大連分銷處 華泰西藥房 西崗廣生堂

哈爾濱分銷處 泰華西葯商行

各埠葯房均有出售

吉長 下行 上行 奉海 滿鐵

大阪商船定期行輪

●開往門司神戶大阪
▲亞米利加丸（每日午前十時出帆）一月二十五日
▲貝加爾丸　一月二十九日
▲香港丸　二月一日
●開往上海福州基隆高雄
▲哈爾濱丸　一月二十二日
▲福建丸　二月一日
▲盛京丸　二月十二日
●開往北米
▲倫敦丸　一月
●開往青島上海神戶橫濱經由
●開往歐洲上海香港新嘉坡經由
▲阿得拉斯丸　一月卅日
●開往朝鮮經由長崎鹿兒島
▲大智丸　一月
●往紐育
▲哈阿布魯丸　二月十二日
大阪商船株式會社大連支店　大連市山縣通　電話四一三七番

日清汽船出帆

●開往上海青島
華山丸　一月卅一日
日清汽船代理店　大阪商船株式會社大連支店

日本郵船定期行輪

●開往歐洲
▲松江丸　二月四日
▲但馬丸　一月二十六日
●開往米國
▲常磐丸　一月二十七日
▲龍野丸　二月十六日
◎近海郵船大連出帆
●開往橫濱神戶
▲淡路丸　一月二十九日
▲竹島丸　一月二十三日
▲宮浦丸　二月五日
●開往天津
▲相模丸　二月六日
▲宮浦丸　一月三十日
▲淡路丸　一月二十三日
◎朝鮮郵船大連出帆
●開往仁川威海衛青島
▲會寧丸　一月二十六日
●開往朝鮮長崎鹿兒島
▲羅南丸　二月一日
以上各船因天氣及其他事宜時有改期
大連市山縣通　朝鮮郵船株式會社代理店　近海郵船株式會社代理店　日本郵船株式會社大連出張所　電話七八四六番

三井洋行定期行輪

●開往北米（桑港羅斯安接魯斯）
▲黑姬丸　三月八日
▲金剛山丸　一月二十二日
▲赤城山丸　二月十三日
所有水脚等項斬照餘會處帳房可也
大連山縣通三井物產會社船舶部　船舶取扱店　大連山縣通　宮崎商會　代表電話七一一〇番

政記公司定期行輪

▲同利號　一月廿二日　寧波
▲永利號　一月廿二日　芝罘
▲公利號　一月
▲有利號　一月廿三日　龍口
▲茂利號　一月廿二日　芝罘廣東
▲增利號　一月廿五日　通州
▲宏利號　一月
大連市監部通　政記輪船股份有限公司　電話四一四一

大連汽船定期行輪

●開往芝罘青島上海經由航路船
▲大連丸　一月廿七日
▲西京丸　一月二十四日
▲榊丸　一月
●開往天津
▲天潮丸　一月二十三日
▲長平丸　一月
▲長平丸　一月二十六日
●開往香港
▲英順丸　一月
▲興順丸　一月廿五日
●開往龍口登州府
▲龍平丸　一月
●開往芝罘青島
▲濟通丸　一月
●開往阪神糸崎
▲長順丸　一月二十七日
大連市山縣通　大連汽船株式會社　電話七二七五番

小兒科專門
池田醫院
電話六三六五
西廣場

內科　外科　性病科　入院應需
田邊病院
大連市磐城町（日吉町）通　電話代表六三二九番

外科一般
皮膚病花柳病
唐澤醫院
大連市山縣通七十二番地
宅診往診入院

印刷界請注意
敝號創設製造名片工廠歷有年所製之文明各式紅白名片頗稱精美價各從廉顧中外印刷各公司速爲採用外埠如欲索取行單者函索即寄
大連監部通百十二番地　長電話七三八八　天德信支店

大連市監部通
西德泰綢緞呢絨店
百貨俱全　定價劃一
批發部長電話八五九四番
零售部長電話六四五九番
一町目七十七番地

天成號綢緞布疋發行
維持信用廉價劃一　以謝往日之雅意　更望倍舊的惠顧　是所至盼
大連市　本店浪速町二丁目電話六七五六番　支店小崗子平和街電話六〇五八番　本主人謹啓

旅客注意
大連　大裕泰棧　監部通一一六番　電話七四〇九番
青島　裕泰旅社　即墨路十三番　電話一七二五番
本棧現將房屋重加修飾人員力行整理男女異室招待殷勤代理車船客票報關完稅遠近紳商請祈駕臨

泰華樓菜店啟事
敬啓者本樓營業多年荷蒙各界光顧無任銘感茲爲商業競爭特別改良建築三層樓房周圍一百餘間一切工程俱照西式凡屋上庭園花欄魚池電燈瓦斯多暖夏涼之品物不設置完備非惟清雅可觀實與衛生有益當此桂飄金粟秩序平分正各界交際宴客之候是以重將各屋陳設異常整頓油漆彩繪煥然一新包辦應時宴席盡善盡美選用堂役伺候非常殷勤如蒙各界諸君倍加惠顧局勝歡迎之至恐未周知特此廣告
大連市監部通二丁目八十一號地　電話四六七一　七七五七　三五二七番　泰華樓菜館謹啓

久咳成癆
多咳傷肺日久成癆查治癆必愈之藥迄今各國醫藥兩界尚無發明目下只有唐拾義大醫生久咳丸直接有革咳除痰之效間接有防癆保肺之功正本清源舍此莫屬每瓶一元
總發行　上海廣西路　父子大藥廠
總經理　奉天哈爾濱長春　同芳照相館
經理處　各埠先施公司及各大藥房

博愛醫院
耳鼻咽喉科　主任　孟天成
外科　主任　郭進木
內科　主任　徐榮
產婦人科　主任　日冲ヒナ
大連小崗子宏濟街　電話五四六七　六八〇九番

聲明營業廣告
敬啓者鄙人在大連市西崗街二五六番地（大衙門西邊路北）建築樓房數間向南門面開設慶昇號今已數年多蒙諸君惠顧不勝感激之至今又在門市北部怡順成油坊後身設立大倉庫一處週圍板帳向西大門專辦各種雜穀米面飼養家畜雜糧豆粕粉肥料大麻子粕舖炕白蓆苫席生熟古鐵燋炭麻袋谷棟棚布紅土瓦欄各種新窩㩗鐵板圓檯所用葦摺子其他雜品俱全今又在大連管內欒家屯會廟嶺屯字廟嶺前設立萬春苗圃多年經明師專畦植山定子砧木苗又另接妥各種苹果苗桃苗梨苗櫻桃苗美桂香葡萄苗出賣以上各種果苗成績良好高管保足五六尺以上與買主栽植與山東此地水土冷熱最能相宜結果皮色艷美口味清香較外埠運來之果苗勝強數倍衆長的十分茂盛又兼辦有害果樹蟲酸精液喉果樹過燐酸肥料剪樹枝用剪子果樹園週圍所用茨鐵絲子俱全如有購者請至敝號或敝園接洽無任歡迎至於以上如栽植培養方法不明或害蟲酸精液及喉果樹過燐酸肥料使用方法不明省以及果樹園內容一切有不明者蒞新駕臨敝號或敝園敝人必詳細指導不悞恐未週知特此聲明
大連市西崗街二五六番地（西崗子大衙門西邊路北）
大連管內欒家屯會廟嶺屯字廟嶺前一番戶ノ一
長電話五八五六番
慶昇號
萬春果苗園
主人孫文慶

大連德泰綢緞呢絨號
歐風東漸服飾花樣日益翻新本號乃應時勢要求採到各種時髦鮮妍雜色閃緞花素呢絨定做新式雨衣格均屬從廉並經理老練雜色線車牛頭靛油百代唱片凡蒙賜顧無任歡迎
開設奧町五十五番地　電話長五二八二　七四四五番

連興成
大連小崗子　電話六八五三
本號特製牛骨髓面每盒四角

金銀銅質獎牌、帽章、黃銅質釦、徽章、琺瑯質勳章、琺瑯招牌、銅質佾像、金、銀絲肩章、綬、絹綿欄杆（贈送製式樣子、價目單）
東三省官衙軍團學校商議會指定
大連山縣通六三番地
金華號本店
電七九四六番

新到德國
花柳病聖藥 六〇六
內外科、花柳科、小兒科、產婦科、晝夜診察、病室完備入院隨意
大連市奧町龍口銀行舊地址　電話八五一〇番
普愛醫院　院長陳英

亨利鐵行啓事聲明到貨

エコノミスパイラルパツキング
膠皮盤根
品質優良　價目從廉
請購一試方知言之不謬也
敝行開辦以來迄今三載深蒙工商各界照顧不勝感謝今便主顧起見特由日本上海各地直接辦來各貨列下
瓦斯管類汽門總手壓房材料工業用具膠皮石棉各樣盤根油房用品礦山用品船舶用品各種油類各樣鐵材新到上等銅床鐵床如有索圖樣本或行單者即爲奉上不悞
日本大阪三好石棉工業株式會社
總代理店（HL）亨利鐵行
經理閻粹亭謹啓
大連市大龍街四十六番地　長電話六四九四　電信略號ーウ’

胡營長來函感謝 育腎寶 強身補腎 效驗神速
請看胡君因勞傷而致身體瘦弱四肢無力腰腿酸痛夜間不寐虛弱年餘因服育腎寶聖藥而獲全愈故此來函鳴謝茲將來函錄下
金勃先藥房台鑒鄙人前充軍界營長中校團附之職歷有年矣因爲久參直戰時帶領士兵在前線作戰晝夜籌思計畫竭盡棉薄之力是以感受勞傷之症身體瘦弱四肢無力腰腿酸痛夜間不寐因畏盡心力勞傷過度成疾迨至回奉後屢請中外各大醫士調治均皆不效服藥不靈至去歲一臥半年虛弱已達極點幸有友人介紹言及貴藥房經售育腎寶特有神效當購半打服之至一月後行止異於尋常日見強壯服至六十餘日其病霍然該藥不亦神乎聖乎予受惠良深殊難緘默特繪藥函以鳴謝悃並附肖像以證精神之飽滿而頌貴藥之神奇也特此即請公綏
前陸軍第一混成旅二團二營營長　現任開魯縣警察所所長　兼清鄉分局局長　捲煙特捐事務分處處長
胡景泰謹啓

胡營長玉照

●育腎寶主治
●補腎壯陽●功效非常●陰萎早洩●服之最良●夢遺滑精●第一奇方●腎虛腰痛●轉弱爲强
此藥能滋陰補腎壯志安神開脾健胃却病養身凡男子陽關不固交不耐久等病服後精神倍增陽道雄健並治先天不足後天虧損青年早婚房勞過度見色滑精下元虛寒夢遺滑精腰膝背痛陽萎不舉舉而不堅交不耐久房事早洩精液缺乏子嗣艱難陽莖短小腎囊潮濕老年精衰夜多便溺精神不振頭暈目花心跳耳鳴面黃肌瘦夜不安眠五勞七傷諸虛百損日久濁症如能服用育腎寶聖藥均能早日全愈無病常服永保健康可登壽域如君不信請試服之方知言無虛誣
定價每盒現大洋一元二角半打六元一打十二元

育腎寶代理處
大連華泰藥房　開原德祥厚　吉林廣裕當　皮口順義成
奉天恒濟堂　海城德增福　江省和堂　鷄冠山德厚興
安東德順成　蓋平恒裕堂　江省德泰盛　錦縣福隆永
吉林震泰報館　熊岳新泰興　長春泰和藥房　千金寨德興堂
遼陽濟生藥房　金州志義成　長春中西藥房　本溪湖春興堂
營口中和堂　貔子窩志義成　四平街天德堂　雙城堡世昌增
營口公義藥房　瓦房店大合盛　公主嶺合記　阿城堡世昌永
洪春堂　松樹福興成　撫順福合盛　遼源德泰順
旅順仙芝堂　鐵嶺志義成　開原堡志義成　洮南德慶仁
無處購買函購亦可匯兌不通處郵票代價十足通用原班回件不悞
總發行哈爾濱道外十五道街　金勃先大藥房
分發行長春商埠北大馬路　金勃先大藥房

滿鐵列車　下　上（以下時刻表因頁邊裁切不全）

奉天

為解決漢案及處理國政 張帥返奉又延期 或以就任總統時機已成熟故歟

一再傳說日內返奉之安國軍總司令張作霖氏原定于二十三日携同楊宇霆氏返奉據，來某機關傳來消息云張總司令近又因為解決漢案交涉各法團呈請挽留張總司令在京暫留俾為國民設法抗英此外又因與日本借欵問題雖由趙欣伯博士與日本馬京公使芳澤氏正在交涉之中亦恐因某種問題及某總領事之反對成為泡影張總司令對此甚為焦急其最后問題以內閣解決現在中國之最有力及最有望者即為張作霖總司令而各方之推戴亦接踵而至有茲諸般原因張總司令之返奉又有延期之說茲據確息謂張總司令於舊年一定返奉交通界消息謂則于范曆二十五日返奉之說命令京奉路而於舊曆十二月二十日至二十五日之間備妥專車不即返奉之原因複雜消息頗不一僅據所聞錄之(健)

楊宇霆氏返奉

定於二十三日與張雨亭安國軍總司令同道返奉之安國軍總參謀長楊宇霆氏因張總司令延期為整頓一切軍政乃於月之二十日午前九時返奉矣(健)

吳督辦已返黑

曾由京回奉之吳俊陞氏茲為留京中之楊宇霆氏於二十日歸任故吳氏携帶隨員六十三名于二十一日由奉搭車回黑矣(健)

萬部退出綏遠

敵鋒隊已佔領五原之萬福麟部突將其一部暫留于該地其他全軍向張家口退回至于綏遠一切防務均委于山西軍擔任之(健)

魯張招募俄兵

魯督張宗昌氏因鑒於俄兵頗為優秀故擬將現在之一師一旅擴成三師以備臨機調用因茲目下特派遣其部下俄人數十名分赴東三省各地召募云(健)

美使過奉返國

駐華美國公使馬克謨氏因就返國之途于月之十九日由京奉車來奉共携家族六名抵奉時為午后十時五十分出迎人員僅有美國駐奉領事高清和交涉署長日本總領事代理數人而已在車站少憩即轉搭安奉車起程經由朝鮮日本就返國之途矣(健)

派員檢查軍器

奉當局整飭軍務確有分別之籌劃種種計擬不一而足茲悉為嚴核各師旅之槍械數目及有無損壞等情起見特派委員多名分往各處實地調查以明眞相俾便考核彙案並由上將軍公署發出通電訓令各師旅團知照茲將其原文覓錄如下為訓令事查養兵之目的在造成戰爭之實力而此實力之堅勁以武器為基礎以精神為應用近來各軍對於武器之保存動則數目歧誤損壞論修繕平工廠修理需款費時各軍運送間斷操練斯雖小節影響甚重當此多事之際武器尤為注重極應認眞檢查以昭覈核而訂優劣茲特派本署處員分赴各該師按冊核對所有各該師槍砲子彈之確實數目眞正精神務使該員將其眞相有所復命而便統籌除分行外合行令仰各該師轉飭所屬一體知照並先將槍砲械彈器具各項確實數目分造四柱清冊二份以便屆時備查不得延誤切切此令云云

班禪喇嘛決定 在奉度春節

班禪喇嘛之由京來奉倍受各界歡迎而一般蒙民之前來拜謁者又毎日絡繹不絕刻據班禪招待處消息云班禪喇嘛為在奉酬應起見決定在奉度過春節以免遠道來訪者有向隅之嘆至於離奉之期當在舊曆正月末云(健)

舊曆年關將屆 省會警廳忙碌 規定年防之辦法

奉天省會警察廳長陶菊畦氏現以為舊歷年關在即為各商民結賬之期警察負有保衛人民維持治安之重責倘不及早預防恐有不逞之輩乘隙蠢動而擾地方之安寧故特規定年防各項辦法如左

一、各署均依例添加崗卡

二、由各警署派便衣偵探在各街巷偵察

三、凡商民如有來往送大宗款項時得隨時隨地報請就近警察保送

四、崗警得及時注意一般形跡可疑之行人

五、毎日晚六點各長警均得荷槍實彈値勤以備萬一云

又訊云省會警察廳長陶菊畦以舊正即在目前當茲多防吃緊之時誠恐各長警任意托故請假致娛要公故現特分令各警署凡長警請長短假者一概不准除非有不得已之事故者不得允准之云云(健)

外人之不動產 均以永租權登記

奉天省長公署於前日接到外交部咨，署謂凡外人布道傳教在中國內地建屋如係永租契紙自可認為租權收如係買契則外人不能享有土地所有權是該項不動產無論租契買契一律作為永租權名義登記云(健)

招開平價會議

奉天省城物價之高貴亦非一日者當奉票低落之際曾由省城總商會組織貨物平價委員會一再平抑物價故物價乃稍因之低減於茲數月來近來又因受金融之影響物價昂騰較前尤甚現在省城總商會長兼平價委員會會長丁廣文氏奉到省當局之訓令再行開始平抑物價以維民生故該丁委員會長特於月之十八日上午十一時招集各該平價委員等在會議室內大開會議討論之結果決定左記各項以資進行平價云云

一、令各關商弱分會調查具報各項特價以便酌予低減

二、今後每星期招開委員會一次以便討論各進行方針

三、因委員人數不足之關係特由月之二十日從商會董事中再選出委員五名以便協助進行、

至於平抑物價各項手續日內開會將決定一切辦法云云(健)

城內物價調查

茲據城內某機關調查關於現在糧價昂貴狀況覓錄如左

紅糧五元一毛粳子六元元豆七元四毛小豆六元一毛小麥八元五毛谷子四元四毛青豆七元七毛蕎麥三元六毛蘇子十元白豆六元一毛芝麻十七元麩子三元吉豆六元粳米十六元五毛元米七元稷米五元八毛小米八元八毛紅米十七元豌豆七元稻米十八元苞米五元一毛包米二毛二分猪肉一元一毛食鹽二毛四分牛肉一元一毛羊肉一元一毛正

丁商會長赴京

奉天商務會長丁極宸氏於十九日晨刻由奉啓程搭京奉線車首途赴北京矣至其會長職務已委副會長劉仲三盧秀岩兩氏暫行代理惟丁氏此次赴京之原因此間傳說紛紜有謂因某項會務恐董事等群起攻詰提出質問是以藉詞赴京以避鋒銛日謂係參與農商會議者然各方所言確非無因也姑一并誌之以待證實

徵收銷場稅問題 日本方面極力反對 各團體議決對策三項

關於取消專照單實行徵收銷場稅致受日本方面之反對等情已誌前報茲再據日本方面消息云奉天日本官商極力反對將日本官商抗議之近情彙誌于左

奉天日本商業會議所副會頭富村書記長至總領事館訪問吉田總領事關于取消專照單謂中國方面之不法行為及陳述自本月十五日以后之各項情形以質總領事之意見並請求嚴重交涉而總領事則以從來依專照單制度只收輸入品之正稅不納其他之各稅者乃我日商之特權故日商民勿論至何處務須主張無服從之必要即本領事館從來對于中國方面之布告常有不履行者于茲熟觀其經過而事實上竟強行此不法之徵稅故本日當正式提出第一次之嚴重抗議云云該富村又云倫日本方面此次然認此不法之課稅恐將來尚有比此爲甚之不法亦實關係在東省日本人之死活關頭之大問題也云云

富村副會頭返所即于十九日午后七時召集奉天日本各商工團體及商議員開聯合協議會乃報告拜見總領事之始末後對于此項問題之對策開始協議討論之結果決定在各項辦法

一、今後之持有免重證專照單之貨物絕對不納銷場稅之件

二、至本件解決之間或低減其稅率照單之經過期間或至返還專照單否則因此所受之損失向中國官署要求賠償之件

三、對於稅捐局促其反省之件

決議右記三項經由奉天商業會議所進達于總領事當時參加之各團體為貿易商綿系布商金物商木材商電氣商藥種商食料品商海產物商軍需品商綢緞商石炭商運送商等之十二團體及商議員十數名云(健)

奉取年節休市

日結取引所鑑於舊年在即循例罷市八日故由一月三十日起至二月六日為止繼則七八兩月又因日本大行天皇大葬日亦連罷市兩日聊以示哀(健)

醫會繼續募欵

奉天中國醫士公會為注重醫務起見特籌設中醫學校及商工醫院已募集股欵十餘萬元惟尚募未足原擬數目是以該會曾開一全體大會其所議結果仍繼續募集以利進行現函請各會員量力贊助云云

實業廳發職員年賞

奉省各機關每至年終均酌給職員年賞一次以示體恤藉資鼓勵聞實業廳長張之漢氏於十八日已規定該廳十五年度之年賞以資分別撥發用資接濟云

調查各屬國道

省長公署頃奉北京內務部訓令內開國家各屬國道極應注意請將各該管驛站詳細調查剋期按實具報調查辦法應遵照左列之數項

一、路線站名 一、長闊寬數 一、經過緊要城鎮 一、經過橋樑河川 一、路面何項材料 一、各段有無補修 一、道旁有無樹木 一、道旁有無濠渠 一、深淺若干尺

令各區官嚴防棒匪

省城瀋陽縣警察所長庚星伯氏現以四郷農人進城賣糧及來省購買年貨等人甚多均帶有大宗欵項因是最易發生路劫故特於月之二十八日令飭各路區官逐日多派巡邏沿途偵查棒匪及路劫以便保護行人而維地方治安云(健)

梨樹

隊長搗壞電機 電話因之不通

梨樹縣官設電話局開辦以來交通便利各界無不歡迎昨十六日午后五時三十分商務會會長陳香閣掛四平街附屬地某妓館電話因四平局甚忙延遲一點該商會長大怒冲天當派商團李隊長率領丁數人携帶匣槍到電話局不論理由大罵不絕使用野蠻手段將電機搗壞斷絕交通日下正在胡匪四起戒嚴之際與地方治安大有方碍又傳說李隊長私通胡匪折斷電話不知實否目下調查之中容訪再誌

洮南

馬仲河遇險之 科長生榮死哀 開會追悼慰英魂

洮昂鐵路局會計科科長林鍾甲氏係留美學士對於鐵道各項事宜經驗宏富當任職以來黽勉從公局長深資臂助惜日前因公赴省歸途行至馬仲河遇險身死亦云慘矣此不惟局長及該科長之家屬感世友誼異常痛悼而路人聞之亦莫不酸鼻以故黜耗傳來各界人士向該局長要求舉行遙祭以伸哀忱而慰英魂該局長遂於昨星期日特假東瀛舞台為會場高懸該科長之肖像陳設一切祭品舉行追悼各界人士恭製輓聯二三百幅詞甚哀悼令人不堪卒讀記者以要事外出未得於時加入致祭歎以殊深今謹將該科長生榮死哀之舉誌於報端以慰英靈於地下而誌哀感云爾

安東

令緝強搶逸匪

安東縣警察廳頃奉省處令開案據寬甸縣呈稱縣屬夾皮溝地方住戶鄒永業家日前闖入胡匪數名大肆搶掠家中財物被搶去若干携贓逃逸等情請求通緝前來為此令仰該廳即便飭屬查照等因該廳奉令後遵已分行各署所一體查照□案云

臨江匪警續誌

採木公司日前十七號按據臨江縣把王玉發廠與貸金之木把張淑倫等廠近有股匪北海勒指洋二萬元請示辦法等情已誌前報茲昨十八日該公司又接臨江電稱已請張縣知事暨該處警甲所長派警二百名前往勒擊云

蓋平

各區區長連任

本邑第二區區長龐洪勳三區區長趙希存五區區長李洗久六區區長呂紹謙七區區長郭錫林八區區長張立明任期均已屆滿石知事鑒於該區長等在任期內成績頗著故向省署呈請該區長等連任聞省署已經照准云

營口

廳長令設講堂 講授水警之學識

警察廳李禹銘廳長以時屆嚴冬遼河已以封凍河巡隊警察勤務較之夏令輪舶航駛時似已輕鬆倘不予以限制難免託故外出藉端肇事之弊故將令飭該隊蔣隊長於毎日召集各分隊暨遼鯨巡艦警察齊集隊部講授水上警察應執行之勤務及舢板之駛駁法迫擊砲射擊法藉增學識以精進并限制給假以重職守云

添編保安隊之再誌

警察廳李禹銘廳長前爲保護治安消弭匪患計曾擬添編警察保安隊以資鎭攝等情業逃誌報端茲聞此項保安隊現已成立惟因今冬工商凋敝之故籌欵不易故暫招募二十人擔任河北防務至河南則仍由原有各署警察及臨時警分擔勤務現該警察保安隊已在河北稅捐局迤東設立隊部開始辦公云

二道街果係陵產乎

本埠東二道街小水晶宮迤帶地皮(計十餘畝)均係埠內商民所置之不動產皆有買賣契紙登記稅契向未聞有他言亦無三陵字樣乃今歲夏間突由省清丈局派有謂字崔委員來營調查謂該地係三陵皇產距該崔委員抵營後亦未眼同業戶竟自丈量所量丈數與原有頗不相符即返省具報謂該地每畝可價値七千元嗣經該局令飭縣署覆查經縣署以二千元一畝報覆該局聞該各業戶以二道街一帶商號寥寥素稱荒蕪所有之商號類皆小飯較之大街誠百不及一該局所擬之價未免過重値此商業停滯民生窘迫之際正無法負擔何堪一再加價各業戶迫於無奈因公同議決派出代表聯名具呈赴省向該局懇請酌減其値俾蘇民困刻已舉出代表赴奉矣至能否邀准容訪再誌

長春

冬防吃緊中 招募臨時警察

長春警察廳長修雲鵬氏頃以多防吃緊年關迫近地方匪警不時發生刻為保衛公安計特呈請上峰照准招商籌欵募集臨時警察五十名責成五大區分別招募預定以兩個月期間每名月支永大洋十二元現已遴選竣事准於一月二十日截止一律出勤服務云

日軍舉行射擊

長春滿鐵附屬地駐屯日本守備隊長中島氏日前統率部下武裝軍隊二百五十名還赴大屯范家屯郭家店四平街八面城五里堡三家子等處施行冬季射擊大演習於十七日野戰終了率同軍隊二百餘名由四平街方面返長云

拿獲拐槍差弁 電請督辦究懲

東北陸軍十五師步兵第十旅駐紮本埠南嶺二十七團第一營長張樂天親隨差弁王連儒日昨隨同張營長外出在南關大街購買物品乘其營長挑選物品之便詎差弁陡起拐逃之心竟將營長護身自來得手槍拐逃無踪張營長查覺其異立即篆派該營司務長儲同日兵逕往逃兵王連儒之故里双陽縣將現行犯兵並自來得手槍一枝完全搜尋逮捕拿交營本部報由團長邢奎九訊明着將逃兵釘鐐寄押長春監獄並備文呈請軍務督辦公署依法究懲云

本社啓事

本報各分社若以現大洋以外錢鈔匯於本社時按照左開行市可也

▲今日之行市▼

大洋兌金票 九三·五〇

大洋兌鈔票 一〇二·六五

大洋兌小洋 一二一·〇〇

經理部啓

公主嶺漏捐聲明

公主嶺積得玉綢緞莊設已多年推其致富之原因不外偷漏捐稅為能事若於本年一月七日被呈報人與稅捐局收支員劉繼唐稽查梁湘涌携同巡差保甲在該號搜出匿捐袍掛套號碼賬一本北京貨號碼賬一本染貨賬一本外城來貨賬一本發貨賬(計三號賬與九號賬)兩本取貨聯單存根一冊係舊歷冬月用)外尚有綢緞匿捐帳號碼帳以及外城銀錢來往與挨號發貨賬與多月以前取貨聯單存根未交出號執事人云及已竟漏捐暫請少待必將全數各賬呈交有頃取賬覓喚來警兵十餘名持槍威嚇口稱其號內丟失貨物係呈報人所竊意在嚇走豈知呈報人之入漏捐手續證人證物俱存何畏恫嚇該號以此威嚇手續未能如願乃復求太和增商號執事程志遠、現充公主嶺商會副會長打來電話說項令將一切賬目送交商會寄存懇求局長少查數年以掩漏捐之巨欵稅捐局長礙於情面允准暫查一年(但最初恐翻實行復懇范家屯三盛棧執事張子範福源增執事王會品双誠信執事冉種德並懷德縣巨商李瀛舟等前來說項為祇查近十年之各賬)是故呈報人未能承認該號在以利動呈報人之心呈報人以偷漏國稅即違法令而復關係省政府之稅收如懲其一可以儆稅捐增收自不待言而偷此不義之財乎該號見此策又不能如願以償次日程志遠等不查經呈報人送次催請作速清查第恐因循日久難免奸商設法作弊收支員劉繼唐邀至該號自早至晚一日未出不如用何手段延至數事直延至今日據該收支員云王局長命十七日調查而只由本年陰曆九月(蓋王局長由該月任事)查清以前者不究倘九月以後如無偷漏情事其中無私亦恐有弊)故呈報人看押懲以誣告之罪(何以原允查十年而今竟食言於財政廳希當局另派專員前往將該案或調省澈查以利國稅而懲奸究 再現在公主嶺稅捐局竟將呈報人之證人寄押於六區按呈報人佔於原告地位復有保人既不究被告及查究其未現各賬且公然將呈報人之證人看押試問公理何在法律奚存故呈報人除呈控於財政廳外特登報聲明以憑關心稅務者之批許焉

王獎勳啓事

果苗減價廣告

本公司經售各種果苗從來已久信用昭著不待言喩今爲擴充營業大宗推銷起見於舊曆年前定留者照昨年定價表之定價按六折減出售若蒙大宗購買特別再行優減如蒙賜顧者請以函索定價表即時奉贈不惧恐如過期臨時相商未週知特此聲明

熊岳城中華街七番地

代理富民果苗公司 德裕厚謹白

女界福

天下第一婦科神藥 調經種子 百發百中

專治婦女 經脈不調 下元虛寒 肚腹疼痛 腰痠腿軟 子宮寒冷 赤白帶下 崩漏不止 久不受孕 脾虛下陷 一切女病 胎前產後 常患小產 一切諸症 莫不全治 百發百中 萬應萬靈 天下第一 婦藥大王 每瓶十四服定價現大洋一元 本埠均有代售

總發行處大連西崗菜市東門前 德記全棧大藥房

東三省總代理店 營口保興長洋藥棧

源增興自造肥皂麵城廣告

敬啓者本號開設已達十有餘載爲今擴充營業起見特出厚資由上海聘到有名技師督工製造各種肥皂麵城材料優美如鷄牌方皂紅さつき牌方皂鷹牌長條皂幸福牌長條皂品質優良價格低廉再是鷄牌大方皂三鷹牌近來街市多有仿造本號牌印者伏乞各界諸君認明字號倍加惠顧無任歡迎之至恐未遍知特此奉告

代理 卜內門公司顏料洋鹹靛油等 奉天大合堂 各種雜貨品

大連市惠比須町一丁目二十九番地 源增興謹啓 即伏見臺四區 電話七九八九

長興和謹啓

啓者本號今由東洋批來特等新茨楸八尺赤白松壽料一丈二尺至三丈二尺各樣杉杆黃花松大槐三丈二黃花松料木南柳料板紅白松料板以及一二三等日本磚片兩磚一概批發特此登報出售

大連市榮町號外一番地

電話 長三四三四番 六三二二番

腎病 障碍腦力 衰弱致患 頭疼

吾人服務社會 無論軍政學商 皆仰賴身體腦力作事 倘而失和 致患腎病 則清精交流 生殖縮小 等等重症 相繼而起 則夫婦之道苦 耽悞青年一世之樂感 誠可悲也 因久病成夜不眠 眠則惡夢 白晝頭疼 目暉耳作蟬聲 飲食減少 精神疲倦 以致消廢無限之事業 實爲腎病障碍腦力之明證也 若求挽救之術 當速服現代最盛行 最可靠最有信用 之專門補腎第一聖藥 勃而興藥片 別無良方也 略將主治陳後

主治

少年早婚 精關不固夜多惡夢 夢則滑精夜多盜汗 久虛成癆 速服勃而興藥片而能轉危爲安

中年縱慾 房勞過度 有虧元髓 交媾無能 陽萎不舉 後嗣無望 速服勃而興藥片而能轉弱爲強

老年精衰 甫交即洩 事後腰疼 枯老失能 有情無味 精虫缺乏 速服勃而興藥片而能反老還童

價目每瓶二元 打廿元 詳細說明書函索即寄

若無處購買祈直接向

總發行 哈爾濱 泰華西藥商行 函購原處寄奉

分發行 吉林河南街 江省南大街 泰華西藥商行

各省各城鎮中西藥店均有代售

瑣聞

△被虐童媳潛逃▽
(安東)附屬地大道溝住戶郭姓童養媳年甫十五六歲乃郭妻劉氏生性刁悍竟視已媳如眼中釘時加虐待無如該媳本以弱質孤苦不堪其虐昨聞已乘夜潛逃郭某現正遣人四出尋覓云

△教育開通常會▽
(蓋平)本邑教育會每屆寒暑假後必開全體通常會一次現屆寒假該會仍依章舉行定於月之十四日舉行期前函知全體會員屆期蒞會於是日到場者百餘人所議不外力求教育改良等事云

△費氏可稱名醫▽
(營口)醫本仁術故懸壺爲醫之士對於病者宜存互愛兼愛之心貫乎一視同仁不應心存主客觀而汲汲於利祿之途但丁此醫德掃地之時欲求一獲超濁流者誠不可得本埠普濟醫院英國醫士費利溥(溥音厥)爲獨超儕輩載者費氏醫術精明學識遺厚性頗慈善人極和藹對於病者曲盡愛護有如保姆待赤子前有通惠門外住戶馬芷辰之妻患有胃潰瘍症請醫束手勢將不起耳費之名昇往求診經費診視之後投以藥餌旬餘竟大有起色胃部瘍症漸將彌平馬激感之餘恨無以報見人輒稱頌不置聞其夫人亦頗慈善對於貧病及鰥寡之病人不但解囊施與且自任看護曲盡憐惜若費氏夫婦者可謂二難併矣

△穩婆宜加淘汰▽
(營口)我國穩婆素無專門學識近日雖稱改良然濫竽此流誤人生命者仍頗不少倘不力行裁汰則與產婦嬰兒之生命上誠不堪設想矣本埠溝西住戶王姓婦懷孕已久前(十七)突覺腹痛家人以其行將坐蓐乃急爲延一穩婆診視謂爲難產竟力揉擦致將胎兒揉斃腹中更妄施刀鋸將胎兒之頭割斷而胎身仍不得出幸經鄰人爲之代邀海口醫院楊廷光院長診視始將兒身取下穩婆害人一致如此可不注意之乎

△喜鳳跳出苦海▽
(長春)頭道溝一等妓館東群仙下處著名校書喜鳳色藝双絕久承走馬章台者之憐愛查該校書屢有擇人而事之舉卒因債台山積動轉頗感不便所幸者近與東北銀行經理林某兩相繾綣密訂白首之盟其林某不惜重金爲喜鳳了卻私債貯金屋於大世界樓上苦海茫茫竟獲慈航之渡昨夜尚爲萬人之妻今朝竟登貴人之還寄語喜鳳要好自爲之

△歲暮現形種種▽
(開原)年關逼邇臘鼓頻催市面現行都顯熱鬧只因中華國民墨成難改牢守舊歷頑固不破又特於歲除元旦舖張其事事先預備名曰辦年若街市上人沸如蟻熙來攘往者皆役役爲此也商號舖戶乃感忙碌且以年關三節例爲結束眼目之際避債者尋台而匿討債者如貓捕鼠其狀況有趣令人發噱而尤甚者則爲花界觀彼寄褸姝麗賤入厚糧与常生活高貴極矣夏衣絲葛冬着輕裘餐以珍肴猶嫌肉膩當此百物昂貴之際一衣一食百金不足是故妓女之事由愈紅債台愈高然彼儕之所以不畏債累者良因茫茫慾海不少迷人抓著大頭吃著不盡宛比行軍佈陣網羅高張一墮陷坑米湯滅頂言聽計從破費千金無難色對待父母無此孝順也若某公司主任者報效纏頭束縛裙帶趣聞醜態令人作嘔即爲該輩之尤足爲借鏡衆妓女胸有成竹乃敢大拉飢荒以待壽星何慮哉詎料天道禍淫昭無或爽華落網阿木林入圈套則債台千丈有年此日會大揭黑幕爲邦人吐氣爲呼群迷覺醒戒絕花酒禁止游娼大頭客乃裹足不前誰敢冒大不韙甘蹈伊威乎於是妓界苦矣債務凌逼呼庚呼癸人地無門何以卒歲逐急成熱螞蟻一般團團亂轉此非今年歲暮之特別現形乎

△奉票前途推測▽
(開原)入行鬼市瞬息萬千金融現狀嘆觀止矣日前金票暴落忽又暴張奉票稍提繼又大衰五花八門不可捉摸然奉票前途果將伊於胡底乎記者不敏謹推測其情理曰金融之壞首在興戎興戎構兵募軍鑄彈僅以兵工廠一處言之每日開門非數萬不足支持此款由何處來捐稅已加無可加民膏已竭不勝竊則惟有大刷奉票而成不免換之紙幣風潮歸奉爲日不遙但恐歸與不歸究無益於實在奉票或許稍提亦無非一時好現狀如今但求不再毛荒吾民即可知足矣

△誌社會之公敵▽
(開原)社會公敵國家群蠹厥爲開驛之稅捐界乎本報因不昧使命宗旨正大筆誅墨伐權貴何畏故存去年此日會大揭黑幕爲邦人吐氣爲輿論發揮詎竟觸動淫威橫恣摧殘施行強權政策大走公事驚天動地何苦來哉記者效董狐秉筆斷頭不恤百折不撓獨樹風標固不信眞理正義戰不敗勢力強權也故今歲再接再厲胆魄雄厚爲我開邑新聞界增光不少第惜身未死而心先死者不知自哀一味頑皮堪稱泯盡人格爲風開局內人之談話高局長財恒足矣功成身隱殘年過後卜居安樂將街印引綬告老林泉久遠逍遙法外矣其然豈其然乎

△廢娼之第一聲▽
(開原)廢娼一聲晴天霹靂王馬二商會長堪稱今之偉人哉鑒於招花惹草有玷商譽茲時局憂患正多公益之舉且不遑吾人尚有心徵逐色笑獨逞風流乎而叫條陪酒一事堪數荒謬之尤花此寃錢徒留罪孽王馬二公之提議何太驤逢故而各界響應人人贊成條子一項實行嚴禁然履霜堅冰養成戒心則先禁花酒永禁冶遊娼不廢而自滅此乃農豐發讚之第一聲望商場諸公守箴勿懈特之以堅金石立權養成高尙人格卽是國家光榮何苦獨昧私慾破壞全局乎諸君明達當不勞本報曉舌靜觀厥後可矣吾敢料嗜遊公諸皆聰明人懸崖勒馬至易易也

△在岳家行婚禮▽
(金州)城南吳家屯吳某於上回雨雪之際親迎該女家係城北牛拉山畢姓新郎至岳家即大雪紛飛如剪鵝毛翌晨雪仍未止而風愈烈故道途之間積雪如山四路交通以之斷絕吳欲歸不得遂依親友之議而在岳家行夫婦之大禮卒宿焉我謂錦帳情濃雪深三尺不知寒吳某飽嘗此滋味矣迨天曙經各有司將轎車撤去直以大車新郎新婦雙雙同歸矣一時聞者皆傳爲奇遇

記黃烈婦　(鄂常)

晚近世俗浮薄貞節一說早被新學說所打破實則凡窮鄉僻壤仍奉爲不移之金科玉律也夫大人先生不能保守之舊道德竟爲村野細民所遵守不替是足奇已有黃大者與其妻世居慈溪北鄉佃傭甚篤常以節女貞男互督一日有隣村木匠李三者自城返家途經黃大門前時爲炎暑天熱甚李三見岸旁小溪中碧波清澈足以滌煩熱乃脫其雲紗衫褲與新購陽傘同置於河埠已乃入溪浴浴已反身至埠則已之衣傘俱不翼而飛愕甚而赤身露體又不敢上岸行祇得守行人呼援約半小時黃妻至黃河埠浣衣李亟求援謂已物被竊不能起身乞假一短褲歸常感德無量我乃鄉村木匠李三施恩定當圖報黃妻憐之歸取其夫舊紗褲與之李起穿之臨行再三聲謝並謂明晨浣淨返也李三之衣褲陽傘爲黃鱗超媼所竊趙媼性貪而好背後說人惡見黃妻與一赤身裸體之男子談已注目之繼見贈與一褲更爲黃妻不貞乃私此野男子黃大旣歸以所見復益以不堪之詞告之黃怒向妻索舊褲黃妻謂贈與鄰村木匠李三並具狀以告黃不信斥其妻不節叫詈終夜願即離異黃妻不能忍物亦無以辯即私起自縊次晨黃大見之更以其妻畏罪死也而趙媼復非笑之特黃大本貧恃力以餬口在此米珠薪桂之秋益欲鄉之荒野以洩忿願以數年來復無餘資以殮其妻以其妻不貞愛好亦不忍令其死無葬身所也乃四出借貸至日午仍不得款正惶恐無措間李三已持褲並禮物數事來以謝昨日恩也李至趙媼卽指以告黃大曰害嫂之不貞而死者卽此奸夫也黃怒極卽接而責之李大惑不解以力大得脫叩故始知黃妻因彼死乃痛哭陳詞並證大指地以白黃妻之冤並曰嫂死固冤然我不殺伯仁伯仁由我而死也其罪在我我家尙得溫飽願祈產代君葬凡棺器僧道一切使費全由我任之將來如欲續娶我亦願盡力半數以謝賢嫂黃大至此始悟李三善者乃與李共商善後李三復向屍痛哭曰嫂固由我而死此冥冥中不無前世冤孽然間接害嫂者爲竊我衣褲之賊更毒者長舌之人吾嫂有靈爲雪之禱已天忽起雷陡見陰雲四佈大黑欲雨正當曝晒也從其所得之衫褲行至半庭見大雨卽往收之雷轟擊其頂死矣暴雨疾雷起則嫗兩手攀竹桿衆聞聲往視竹上赫然呈李三之衫褲至是黃李均悟冥冥中有神鬼在也事旣白雷雨亦止後黃大娶李三之戚女以李介也兩家睦往來不絕成爲良友願黃妻生於窮鄉僻壤更爲田野細民不能得世人褒其節烈更不能效士大夫之得請大總統褒揚扁額也然亦可以風薄俗而驕虛聲盜名者矣

一開驛陽秋一

◆◆王馬二會長今之人傑人瑞也

▲陶朱致富子貢稱賢商民之分際何等高貴榮以世風日下狂瀾難挽商場現形污濁不堪若眠花折柳摧殘人道也即美其名曰人情應酬掩耳盜鈴自欺欺人此效彼尤忝不爲怪處今日之商場罪惡污濁嘆觀止矣在花月場中露頭角者彌頭有錦千金不吝試問公益道德作何解則瞠目結舌不贊一辭矣同胞如此吾國何愁不亡詎料本驛以興隆隆茂之埠果有威鳳祥麟之隱若華商公議會之正副會長王馬二公眞可謂之人傑人瑞矣竟不畏俗議毅然爲公益發揮策勵群衆道德倡禁宴會招妓以節繁縻而充善舉一事則百美畢非有過頂目光何克鑑此斯誠開驛地方之殊榮偉福各將代表全衆爲謝爲猶記新曆年前之某日酒樓盛宴環燕雲屯一片紫紅令人迷目所招妓條數逾百餘單獨此項條子即須千元虛擲爲數之雄令人咋舌噎獨不計及社會乎而災區黎庶尤甚同處中華國土即有此哭彼笑之別地獄天堂之判獎諸道德能不悚然今幸有傑士倡議戒絕花酒此種怪現狀永歸潛滅王馬二公之偉業將與地球同在矣

妹妹　(續)　(潘振武)

妹妹因爲生產很密——母道終是令人煩厭的，身體已逐次一天一天的委弱了，現在環繞他孩的膝前的——除天開亡的嬰兒不算，已經有三個較大的小兒、和襁褓中的一個女兒皇英是了

他們不幸的遭遇，就在這時間開始了蕭颯的秋風，捲着落葉在空中旋舞？丹楓雜在叢林裡，點綴着靡麗的色采，溪邊的枯柳，悽涼的低迴哭泣，在清涼的河裏，照見了他憔亂的鬢影，細尖的眉葉，又悲流水而浮漂呵！野外是昏淡而清瀰除開這一堆一堆的稻草梁，田疇裏看不見什麼東西？山頭呢，也罩上秋的舞衣而沉靜着，寂寞的夜中，月亮放了皎潔的光，照遍地下，宛如初下的雪，那時候，天公眞是陰鬱的，到處滿佈着殺聲，彷彿不住的引人顫抖似的她是害了虛弱的敗血症了！天黯起來，兒子們直挺々地繞着跳前，好像要什麼東西吃似的離開床的距離不遠，正放着一個火光熔々然的藥爐，薰得室內的空氣更加慘淡，他是閉着眼，呻吟的從鼻孔裡嘔出微顫的氣來，陰霾和黑暗展開了恐怖的勢力的當中，他的臉色，益發現得蒼白，他眼睛不住地在上氣的藥罐裏打旋心頭已冰凍一般的僵硬了

「爲了他的哀悲，菩薩總該會得救他的」地暗暗地嘀咕的保佑着那時候，梅英已睡熟了，這小小的靈魂，純潔的，無疵的，幸福已掙開輕盈的翼膀，飛向不可捉摸的世界去了呢！醒醒吧，醒醒吧！願我們合禱上天，神給一縷輝耀的光芒憐惘我們！

驀然有一個，因爲打盹的倦態把頭碰在桌角裏弄痛了，一聲尖刻的創傷的痛哭，破顫了全室，于是乎他也在驚的夢裏醒轉了過了一些時候，又復靜穆了，藥爐斷斷地在發響，風在牕外呼號，這時有一種憎惡的神情，籠想的困擾了他，兒子終是討厭的在白天裡，只要他的眼睛一碌忽便偸々地像囚犯一樣的逃開了。可不正好，母親又病得這樣子，眞是給他們何等的自由啊！

這樣陰鬱的五六個月中，佩衡已深受悲哀的激刺，但不使他失望，他是怎樣的對他微笑哩？

在陽春二月的暖和中，妹妹就別了他的丈夫安靜地死去了！

他的墳墓，距離了村莊，路並不很遠，踏過了荒林，繞了幾個曲折的小道，那突起的山崗的脚邊，有一個欒圓弧形的土壙的，這就是他的墓地了，墓旁蔓遍了新生的荊棘，兩面松柏交輝，時常集着小鳥，啾地歌唱着，好像死人的嘆息的野風從地平捲來，松樹便哀悽的發響和顫動，宛如悲笳一般，如泣如訴，如怨如慕，和那空谷傳音，不絕如縷似的，他沉思一些兒，便醒過來了，幾道金色的光芒，從晚霞的西方，漸漸兒退去，黑暗的夜影罩籠他的周圍，他就鬼一樣的離開了那邊，又是心念，又是氣惱模樣怪難看的，差不多成了習慣而他的心中，更彷彿安慰了許多似呢！

這件事，又鼓動了全村一時的聽聞尤其是和他的近隣，說到的時候，總現着訝異的神情叫着

「他眞是鬧了鬼了！」

「正是午夜十二點鐘，很響亮的乒一聲，門就大開了！」

約莫四個月的光景，有一次，他抱着梅英，到他的姑母家中，去玩幾天，這年老的姑母，是他唯一的內親，而從小又受他的撫養和疼愛的，因爲他的放蕩，他曾做過幾次懇切的慰勸，自從他成了親事，他又時常稱賞妹妹的賢能，他的不幸的境遇，這悲傷的打擊唉唉只怪得他自己的命吧

路上他受了一點風寒，又加幾日的食積，兩頰黃的瘦削下去了他是不懂小孩的哭聲的，總以爲是疲乏或肚饑了，買些補的物品給他吃，這一來，毛病轉利害了合夜使得他一點也不能安眠，只是緊抱他，好像沒有什麼贅勞頓似的支撐着

「呵呵，睡着吧！我的乖寶，乖着吧！我的心肝肉！」他哄着他靜了一忽，猛聽得門外一陣風掃，門又閃的開着了，他上下身穿着淡々的素衣服，照舊立在他的床前，他發怒似的，臉色是獰惡極了！

「你應當保佑女兒長命百歲才好呢！」他懇求着他說

「我要抱他回去……抱……回去！」

他連連續續地說着

「什麼，什麼！」

兩人掙扎了一會，這哀悽的慘切的聲音，透出了空間，都瀰佈着一種可怕的顫動，正時午夜十二點鐘，隣舍個個都從夢裡驚嚇得跳躍起來，點了燈火，心頭々任地戰慄，分外害怕的，膽怯的，一直寒慄得到了黎明

他們敲了門進去，梅英已冷僵了！佩衡漸漸嘔過氣來，醫生診察的結果，說他是沒有生活的危險的(完)十一、二九、脫稿

路線 時刻
曲家店
臥虎屯
往通遼
金山
四平街
支線 時刻
大門
鄭家屯
白市

小說

歷史小說　**五代殘唐傳**　（燕僧）

九〇四

第九回　設重伏亂誅驕兢戮　證前因姉妹喜相逢

但不敢居功、並一切奏凱事宜、仍懇元帥獨自主持、本藩因有私事、尙須親赴福州一行、料理善後之事、故不得追隨鞭鐙、一同入朝也、務祈元帥俯允爲幸、康招討聞言、忙說道、福州善後之事、遣一偏將前往、已足了事、何勞賢王親往乎、況此次入朝、尙有關係國家大事、急須借重賢王、因叛徒王仙芝現已勾通權閹、招納亡命、反形已露、若不及早圖之、勢必養癰貽患也、但串連閹宦、非借重賢王之聲望、竊恐老朽之言、不足以回天聽也、［事］關重大、賢王必可前往神州、不助老朽一臂之力乎、李克用聽了、自知義不容辭、因將妻妹㵎玉姐之事、從頭至尾、述說了一遍、康招討聽了因笑道、賢王此舉眞所謂兒女情長、英雄氣短了、但事關令正夫人骨肉老朽、亦碍難勸阻、謹請賢王自便就是了、然參奏王仙芝一摺、仍請賢王會銜爲聘、李克用道、元帥熱心爲國除暴安良、本藩得以附驥、則榮幸多矣、敢自外生成呢、但請元帥隨意做去、本藩無不樂從、而康招討聞言忙稱謝道、但得賢王贊助此舉、則其餘諸事老朽情願分勞也、惟此摺倘蒙朝廷允許、自屬如天之福、倘不見納、老朽且由此獲罪、要望賢王繼續奏請、務求達到目的、以拯人民之塗炭、則老朽縱死九泉、亦得瞑目矣、說罷、忙邁連向克用施禮、克用見此情形、不禁慷慨激昂的說道、此等福國利民之事、朝廷尙不見納、則世界尙有黑白嗎、即請元帥放胆做去、如不得請、則本藩誓當拚此身命、以挽回至尊之意、決不顧念利害、有負元帥之重託也、康招討見此情形、愈加感激、忙說道、於今宦官當權朝廷曲意聽從、一切政治、凡關係若蠹者、安有黑白之可言、但得賢王從中主持、

丁卯一月十九日爲余四十九初度

（用非字韻集句四首）（李文權）

早年生計近年違（羅隱）草長江南鶯亂飛（蘇軾）雲白山靑萬餘里（杜甫）始知忙裏事俱非（范成大）

此心不是愛輕肥（邵雍）京口移家始願違（劉長卿）但使殘年飽喫飯（杜甫）不同蘧玉說知非（楊巨源）

新沐頭輕感髮稀（蘇軾）滿簑風雨釣魚磯（羅隱）不辭萬里常爲客（杜甫）老去方知浪走非（陸游）

野鷗何處更忘機（陸龜蒙）閑看秋花作雪飛（黃晉）萬事莫如公論久（陸游）寧知四十九年非（駱賓王）

丁卯一月十一日笠漁先生萬松閣招飲賦此致謝兼呈大野百鍊先生步其唱和詩韻二首

（野村柳洲）

時事眞成魂易驚、不知何物破愁城、壁間題咏樽中酒、共有風雲蘊我情（自註、笠漁先生寧齋揭民黨名士譚延闓氏六字書幅）

其二

眼底凡雲鬱不開、況逢諒闇豈重杯、詩人兩國分憂喜、春到遼未賦梅（自註　百鍊先生句云故國春寒勸萬梅余詩亦及之）

談叢

麗娟　（璧）

妓麗娟、初爲良家子、遇人不淑、淪入樂籍、隨一母一弟、且賽生活焉、妓少讀書、粗曉翰墨、應酬之場、間有吟詠、因此知名、時人爭趨之、無如春景不常、秋娘易老、門前車馬、頗多重色之漢皐、舟上琵琶、疇是憐才之白傅、妓於是身價驟落、不堪回首矣、比者流轉川中、生涯益窘、大有流水落花、無人問津之況、一日、官家徵捐、列諸特等、其負有夙望故也、女納之未能、卻之未敢、不得已、自撰一詞、委曲請命、其事乃得解、噫嘻、亦可憐矣、原詞於昨友人處鈔得、容有修詞未善之處、然駢四儷六、文人猶難、若得之風塵女子、亦鳳毛麟角之數矣、爰綴之如次、

詞云、爲泣懇憐減事、竊麗娟原籍湖北、流寓川東、只爲尋親非甘作孽、詎那別離夫壻、杳如黃鶴之飛、遂令零落良家、列入青樓之選、章台柳弱、攀折何堪、水面萍浮、飄流同盡、嘆勾欄之誤入、誰憐人似黃花、嗟生命之猶、祗有淚拋紅豆、含羞檀板、覥面迎人、秋月春風、傷心送客、方冀柳枝露洒、渡出苦海迷津、或者連理花開、有個天長地久、惜籠中鸚鵡、誰解絲縧、看水上鴛鴦、終沉弱羽、重以慈親白髮、弱弟青年、食指浩繁、待而舉火者八口、纏頭所入、賴以奉親者一身、七十鳥之需索尤多、二八齡之芳華已逝、債台層築、衣饑一空、長此身依樂籍、超脫未能、可憐註名花捐、張羅無所、縱東挪而西貸、亦挖肉而補瘡、柔腸已寸寸斷完、弱骨更懨懨瘦損、進退維谷、債劵如山、門前冷落車馬稀、誰爲援手、入世幾回傷悲事、都付酸心、寸娟仁風久仰、化雨頻沾、也知特別報稱、不願心甘未滅、只冀慈悲在念改作頭等捐輸、倘發惜花之情、定當結草以報、詞上、旋得批云、來呈閱悉、以風流之筆、寫哀怨之情、何來文字因緣、翻起琵琶聲調、憐惜荳蔻、冀晚露之頻沾、花惜海棠、乞春陰以相護、復查得該妓芙蓉面瘦、楊柳腰枯、無復傾國傾城之姿、並非如玉如花之貌、香餘紅豆、自憐鸚鵡之難供、枝老碧梧、絕少鳳凰以爲侶、情殊可憫、理應從寬、准以頭等納捐可也、批亦可誦、姑幷存之

筆記

石角山房隨筆　（百五七）　（知非）

吉林阿什河、有白城、城基尙存、城磚全無、只有土城在、土城內闢爲菜園、土人相傳、當日係金烏朮建都之處、金被岳武穆所滅、係在舊曆歲除日、該處居民、每歲至歲除日、舉家燒紙哭泣、此風至今依然、襲日農人耕種、往往於土中、獲銅鐵器皿及古錢、古蹟則有點將台舊址、目前皆成一片荒土而已、餘處有家雀、全身皆白、他處不見、亦怪事也、余友李君阿城人、讀書學而無成、謂白城一名敗城、金兀朮爲岳武穆所敗、因之亡國歲除日家家哭泣、蓋爲此、語之津津有味、吾以是知其道所塗說、於史鑑並未涉獵、故信口妄談、按宋史武穆伐金人、師至朱仙鎭、即奉詔班師、河北尙未能及、焉能至阿城也、其說與伯夷叔齊、餓死首陽之說、可謂無獨有偶、楊君濼州人、謂濼州即古之孤竹國也、濼州城外有山、名首陽、山有一廟、內塑伯夷叔齊像、後人以其一尊父命、一重天倫、兄弟相讓、不肯襲位、餓死於此山、故立廟祠之、余聞其說、更覺荒謬絕倫、彼云濼州爲孤竹舊墟是也、云首陽山在國門外、未免太荒唐矣、使首陽山果在濼州城外、猶得謂之逃國乎、按首陽即雷首山也、武王伐紂、伯夷叔齊、扣馬而諫、以此觀察之、山距武王出師之路、決不甚遠、濼州在渤海北岸、武師豈能到此、中國文學家、不究地理、只憑空洞理想、每將地位東移於西、南移於北、一何可笑、不寧唯是、前代功臣所封地、不必皆其所生地也、韓文公封爲昌黎伯、昌黎人竟曰、韓昌黎係吾之同鄉、此又好名過甚者也、合之阿城首陽之謬妄、鼎足而三矣

寺寺溝破天荒開演

中國電影名片盲孤女

悲劇哀情戀愛畢俱之名片

盲孤女影片、爲東北影片公司輸到最佳之片亦最受社會歡迎之電影劇也、現定於今晚（廿二日）七時起、在寺兒溝共樂舞台演映、該片計十大本、約長萬餘尺、爲上海著名十二明星大會合共演之片、准於一次演完、屆時必大可滿足觀者之望、寺兒溝方面演映中國電影、此爲破天荒之第一次、預料觀者必多、故於二十三晚（明日）又接演一次、亦決將全片演完、不使觀者稍有遺憾也

茲將盲孤女劇情錄左

商人李炳生無錫人也賦閒日久困於貧病後妻陳氏生一子海山鍾愛甚而虐遇前室女翠英炳生疾革詔其子曰若二人雖異母苟念老父善事若姊海山泣受命女哭尤哀陳白夫死驅女入絲廠爲打盆女女故有姿一日爲管車者王長根所調女峻拒之王老羞成怒竟當衆辱女且相共工各揚言將併除工籍女流涕歸以資細爲陳所責女不敢告陳停工事乃陰語其弟海山竭意慰之次日伴其姊行將乞情於王使仍入廠工作王誤謂果可以利劫也益肆非禮海山憤挺身與鬪不敵姊弟逡巡而返不意行時大門未扃遂爲小竊所乘陳窮詰得實械其女更痛撻之自是女中懷鬱鬱日夕以眼淚洗面而已

浙紳稍衡甫娶朱氏一女映絹適褚生國棟褚被任上海地方廳檢察官來辭行且請携眷之任緒喟然曰斯世焉用仕宦爲褚大訝朱亟爲之解蓋道於十三年前亦嘗得官治裝將行而愛子失踪遂絕意仕進杜門謝客而婿言頓觸前情不自其言之激也褚乃任至滬後代爲偵訪於是稍慰少釋江湖巨猾毛金奎與夥陸阿三浮家泛宅以衆拐爲業嘗過杭串拐趙氏子擢自撫養爲己子呼曰小奎旣因爭利與陸鬪陸離毛他去臨行舉前事告小奎小奎疑信參半而苦於孤立無援則姑依毛度日過錫夜泊僻處時女以痛哭失明陸萌死志夜出就橋上投河圖盡適落毛舟亟救之女、願歸毛亦養爲義女教之唱歌小奎與女朝夕一舟漸生情愛毛亦知之至滬僦居小旅館日走街頭賣唱爲活　海山失姊痛不欲生逢人輒詢幾成心疾未幾以積欠房租爲房主所追陳携子潛處赴滬投其戚串之業小經紀者海山就堆棧爲童工陳自謀爲傭未成苟延殘喘飽受其戚白眼未如之何也　小奎與女日親一日從毛至一官家即稍婿褚生之所旣出方彳亍衢路間突爲海山撞見狂呼姊姊女聞聲不見毛掖之而奔海山情急追逐忘去自肩頭所負之物司警察者以爲竊也則擒而送之官　毛得脫念女凡弗爲已有給小奎至遠處購物而以游辭挑女小奎夙疑其不良留而伺之得狀大怒躍入載指詈毛毛不服亦巨扭之官高坐堂皇者褚生也連訊兩案疑不能決會陸阿三巳悔過自新方充庭丁慨然出作證毛人之罪狀乃眞　小奎歸見父母復其本名中玉願戀戀不能忘女賴褚生之力女亦復明良緣美滿衆無間言陳亦以海山故得享其溫飽餘生焉

無線電

（歡迎投稿）

△蓮城練成狗

扇子西崗遊廓十二號妓女蓮城本具幾分妖艷姿色然舉止放蕩毫不雅觀言語骯髒污人耳鼓伊性酷愛貓狗致効成貓狗之行動非崩即跳縱室有憐香惜玉之客伊覺施潑辣浮躁之氣寄語章台走馬者宜裹足停步毋自尋苦惱否則硬欲博伊一愛者請自問是否貓狗（大連雪電）

天威淡氣電泡

有上等電料公司

特長

一、光度燦耀
二、電力省減
三、金絲耐久

電燈界革命兒

招收天威電泡經理處

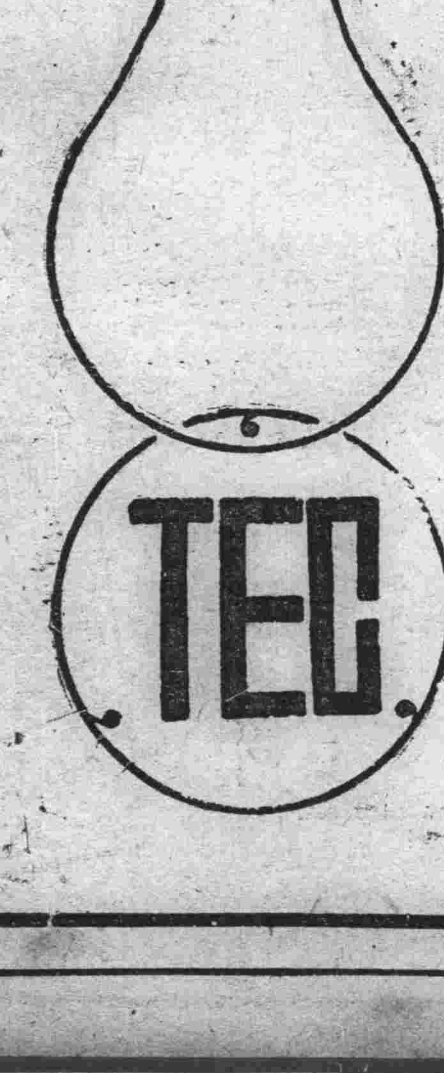

東京電氣有限公司

大連市山縣通五四

電話五二五五

清導丸能使內腑潔淨頭腦清爽

身體與思想有密切之關係若大便阻滯腸胃積垢其思念斷不能清爽矣因大便之毒輸入血中爲害最劇也服用清導丸可除大便閉結能使大便逐日通暢有序能平肝火可治頭痛且使口氣芬芳皮膚光澤係平肝微利潤導之聖品並無他藥可與之比擬也

直隸董村郵局代辦人劉鑒如先生來書云鄙人素患痞症及大便秘結等症已數年矣嘗試各藥毫無功效及試服紅色清導丸立見功效大便通暢精神振作胃口大增此丸確有起死回生之功果有通利大便之妙用敬具數行以表謝忱紅色清導丸凡經售西藥者均有出售或直向上海江西路六十號韋廉士醫生藥局函購每一瓶大洋六角每六瓶大洋三元郵力在內收用郵票

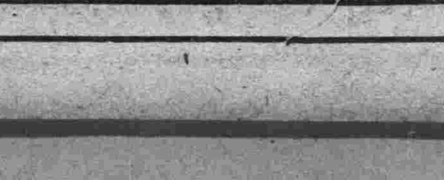

大贈送

多病不育月事不調　宜服虎力丸

第威德虎力丸、爲補品之王、藥性王道、不熱不燥、無論男女老幼、皆宜服用、在此冬令進補之時、本公司又舉行特別贈送、可謂雙關良機、請向任何藥房購第威德虎力丸、化一瓶之價可得雙倍之貨、購百丸大瓶一瓶、可另得贈包十三包、計丸一百零四粒、購四十丸小瓶一瓶、可另得贈包五包、計丸九十粒、千載一時之好機會、幸勿當面錯過、

事務紛繁用腦過度　宜服虎力丸

血氣衰弱精神萎頓　宜服虎力丸

服後結果

（滿）鐵本線	發著車
一月一日	（午前）
（北行）	
3.10	11.00
0.30	10.00
.18	11.10
.40	10.11
.25	11.20
.49	10.2
.26	11.22
.51	10.24
.50	12.02
0.27	11.05
0.21	12.45
[illegible]	11.52
.16	2.05
2.15	1.20
.31	3.51
.50	3.15
2.26	5.01
2.58	4.35
2.50	
2.32	5.23
.10	4.50
.05	—
26	6.46
17	6.10
46	—
41	7.10
39	6.33
18	—
11	8.00
20	7.17
10	—
56	9.12
19	8.23
32	—
58	9.17
22	8.28
4	—
06	9.28
32	8.39
47	—
07	9.33
34	8.43
19	—
7	9.45
5	8.55
06	—
25	10.10
9	9.15
0	11.20
1	12.10
1	11.07
9	1.45
02	1.00
23	11.51
50	2.50
3	1.07
25	11.54
5	—
8	2.03
9	12.42
7	—
5	3.35
[illegible]	2.05
[illegible]	—
[illegible]	3.45
[illegible]	2.11
[illegible]	—
[illegible]	5.10
[illegible]	3.28
[illegible]	5.20
5	3.33
[illegible]	6.13
[illegible]	4.24
[illegible]	7.00
[illegible]	5.05
（南行）	
8.50	12.2
6.45	10.
9.38	1.
7.3	11.2
10.23	1.5
8.40	12.1
10.30	2.0
8.45	12.2
11.56	3.2
10.04	1.4
12.04	3.3
10.10	1.5
1.36	5.0
11.40	3.
2.17	5.53
12.21	4.20
2.20	5.56
12.25	4.27
11.02	—
3.10	6.47
1.16	5.30
12.38	—
4.50	8.31
3.00	7.25
2.40	—
5.10	8.45
3.15	7.45
5.22	8.57
3.28	7.57
5.24	8.59
3.29	8.01
5.34	9.09
3.40	8.11
5.36	9.11
3.41	8.14
6.46	10.26
5.00	9.25
7.24	1.05
5.38	10.03
7.49	11.27
6.03	10.27
9.00	12.32
7.20	11.38
9.15	12.45
7.35	11.54
2.40	4.02
1.19	—
—	4.20
10.54	3.20
—	5.34
12.01	4.28
—	6.14
12.36	5.08
—	6.5
1.12	5.41
—	7.00
1.14	5.43
—	7.12
1.23	5.53
—	7.20
1.30	6.0

大連

捆縛店員切斷電話後 開金庫悠然行

監部通錢莊之搶案 兩胡匪強携巨欵乘車而逃

市內監部通五十五番地裕記錢莊，主人賴玉山年四十歲原籍山東福山縣，執事人王壽卿（年五十三歲）刻正於芝罘作客中，于月之二十日午後五時二十分頃，該號內闖進年約三十左右，身高五尺上下，並一年約三十七八，身高約五尺六七之煙鬼兩名，勢甚凶惡，適値該錢莊白晝所交易之帳薄，均核算完結，有一櫃夥正持箒掃地，匪立問該櫃夥云「大掌櫃在家麼」語後遂赴帳幃前，突由腰中將手槍掏出，向八名櫃夥云「今夜不因別事，實爲借錢而來。對不起有錢速爲獻出」等語，嗣則將該櫃夥等，推櫃房，一一用鐵絲縛起後，適有外來之電話，電鈴直響，一匪由囊中取出以紅綢所包裹之利刃一把，長約四五寸，將電線割斷，外室之電話，亦有由外方來電，鳴聲四聒，該匪聞之又將此電線，亦以刀割斷，並將掉上放置之普通電話線一刀兩斷，後値廚夫來送飯，並將廚夫縛起，亦扭入裏屋，匪即將被縛中一名安邦聲（年二十八歲）解縛，並云「所存現欵，悉與獻出」持搶脅迫，多時，一匪將帳掉抽開，出視有現金二百元（匪等洞悉該號詳情）故云「卽此少數欵乎，覺命將帳取出查閱」視錢流水眼，又謂速獻二萬元、否則有生命之危」後侵入櫃房、橇開木製錢櫃、將所有現小洋鈔票金票等、一併取出、繼又將金庫打開、除將光帖遺下外全部總計小洋二千五百六十元、金票二百四十八元、鈔票二十八元、一併收入藍色包袱內、二匪持欵同逃、當於臨行時、並謂「禁止聲張、不須宣揚、如不遵命、卽予汝等西洋衛生丸嘗試況味、二千圓現欵實屬九牛一毛、倘今後作大事時、必爲鄉來無誤」等語、走後只遺失利刃於該號、甫出門外即呼馬車乘車迅速而逃、當該匪等行搶時、該號有一櫃夥王明鈐（年十六歲）由外辦事完竣回櫃甫入、視櫃內只有二人翻箱倒篋、知必爲匪、甫欲逃去即爲匪發覺、將當左耳毆傷、一併與彼夥等、統行綑縛扭入櫃房內矣

匪人之形狀

記者聞急報後，即驅赴現場調查，據九名櫃夥並一廚夫正恐怖異常時，對記者所述當時被搶狀況詳情云

犯人有一身高者，身着棉袍，面帶鵝片瘾，顏部非常蒼白，身低者身着藍色棉，袍形似啞酒泥醉之勢，有一匪口語，俄語，有一匪形如商人，兩匪均係山東省牟平縣人無疑云云

警察之搜捕

接得急報之大連署，於當夜七句鐘，由水野長指揮，暨大內警務主任監督之下，舉行舊年末非常警戒，並召集非常署員準備中，一面中島警部補上郡山搜查主任……

冒名收賀年錢 爭相分肥動武

金州城北人牟長貴，其兄長發，其弟長財，皆現住朱家屯，牟長貴前曾充海關外差，近以事被撤，然猶冒海關外差，王文富同陶某赴各代理店各客棧及各大商店收取賀年儀，共收小洋二百餘圓，遂在西崗露天市場娼窰花天酒地任意受用，於一月十九日晚八時被王文富在露天市場四十二號娼窰捉住，牟見王至，意欲借唐逃遁，王情急，先捉唐衣。牟云有事緩商，何必猛浪，彼此可尋一理論處，以分宅白，且說且出，遂逃，牟逃後，其兄長發聞知其弟被王文富脅迫而逃，乃如狼似虎，尋找王文富，於二十日，果在露天市場內尋獲，遂揚臂而起將王暴打一頓，打得衣服翻綻，塵土冲天，並云汝何故輕辱人弟被迫而逃，今日速將吾弟送來，否則斷不饒恕，非打死汝不可，吾弟兄三人，有一命可相敵也，况收年儀之事，本係私情，何得無禮，若此貌視一切，痛擊之下，血頰盡腫，牟更云汝充外差罔法弄私，爲惡已甚，今又逼走吾弟，非在法院控訴不可云云，後經人排解乃已，聞唐某仍被留在海關處云

爲參與大葬儀 長官定期東上

兩課長亦同行

兒玉關東長官因參加此次日本大行天皇大葬儀，故將於月之二十九日搭輪東上，又金井土木課長代表奏任官同與田中秘書課長亦於該日同輪赴東京云

妓女投署要求自由

西崗子宏濟街五十六號娼窰妓女桂秋，于一月二十日，赴西崗警署要求保安係判爲自由，經吉田保安主任詳細調查，令桂出秋洋六百圓，准其自由，該窰頭不表示承認，惟云桂秋今日可回家中彼此詳細商酌，苟有自由之必要定許汝自由，何限于錢之五百六百也云云

奉天各名流參觀 中華青年會 學校部休業式

奉天省議會長范朗青、教育會長臧子安、商務會長丁極宸、日昨來金州賀王前省長三公子之新婚，借便參觀中華青年會本部及學校部、學校部集合學生開一大歡迎會、請名流對於學生、均有懇切之訓勉云

該會小學校今日舉行休業式及初等小學畢業授與證書及獎品、並規定假期脩學之限度、十二時始畢云

前科三犯之 竊賊又被逮捕 日內送法院治罪

金州城內麥家街馬壽昌，年三十一歲，於一月中旬，曾赴香爐礁番外一號菊地吉次家中，適家人他往，遂將其家中物品數件盜去，價值百六十圓，該賊竟將此物持赴海猫屯會金家屯賣於閻寶安及外四名，得值二十餘圓，得欵後即在西崗子露天市場一帶吸煙嫖賭兼打嗎啡，竟被該警署刑事捕獲，究詢後已直供矣，結果係前科三犯，一年一回者犯二回，最後犯曾被斥罰九十條，不日將解送法院矣

華人之共同營業

每年約納所得稅十五萬元 正在調查中將於四月實行

大連民政署曩接得由關東廳發下命令，內開對於管內華人共同出資經營事業者（日人通稱財團法人）由客歲十一月一日後，即着手徵收所得稅之賦課一節，曾誌於報端，關於所調查資本之進步，據大連民政署森田財務課長語云

華人共同出資經營之事業，與財團法人無異，故對於所得稅之賦課事件，刻正準備進行中，其所得稅規定據事業利益額百分之五而徵收，故於大連管內新財團正有六百，課稅年額約收十五萬元之譜，此次所徵收之第一次分賦課，係由去年十一、十二月以及本年一月共三個月者，茲爲調查關係特發行納稅告知書，俾一般商家詳書營業詳情，而資實行徵收（但獨資者無所得稅）共調查於三月中旬結束，將于四月實行徵收云

甲科練習生當選者

關東廳警官練習所　此次復招集甲科練習生，其募集方法，係由各處警察署試驗選拔，結果成績優良者，定於二月十四日午前，赴旅順警官練習所，以備教練採用，至於關係宿舍之有家族與否，當於一月卅一日具報於警官練習所長、茲將入選者列後

旅順　有馬善夫　大連　下田讓　谷新五郎　小濱龍一　北里房義　富永又一　島田平次郎　佐佐木伊久三郎　福田定四郎　內田愛吉　中村智全　堀內幸沅　渡邊雄憲　小野勸七　川島清沅　撫順　平井秀記　鐵嶺　木村藤藏　長春　阜瀬幸雄　渡邊猛　千葉誠　安東　小澤壽雄　阿部滑次郎

藤田氏來訪本社 代理門田新松氏

藤田壽夫氏代理門田新松氏於月之二十一日午後一時半特來本報拜訪云

捐欵贊助魯同鄉會

建成號女東蕭陳氏，爲財產糾紛，經華商公議會破釜沉舟爲之調停，得圓滿解决，曾誌報端，蕭陳氏慈善爲懷，聞知山東同鄉會救濟窮黎，不遺餘力，惟此項應付，猶賴四方義助，該氏乃樂助鈔票二百元，巾幗中有此善行，可與義士幷稱矣

山東同鄉會副會長孫子傑前往青島，與渤海艦隊畢總司令魯堂視艘，頗結識一班碩彥，內有青島恒盛泰財東高雲亭，即墨人，捐助該會小洋二百元，幷聞該處同此善緣者，必源源而來云

船中燒斃三命

第一埠頭繫留中之第十六號共同丸二等運轉士藤本巧，年三十一歲，於一月二十一日午前二時半頃，遂將船泊於第六號室前，惟見該船室內冒出白煙，以爲奇，開門視之，見黃煙冲天，白煙蓋地，尚在燃焰之中，遂驚喚同船員等，將室門打開，以放出其煙，則床上寢眠者，已成燋黑之人矣，一係山東福山縣人張詢九，年四十二歲，與其僕役姓名不明，一係其夫人張孫氏，擱床上，早已絕氣矣，睹此景象，當即報告有司官，從事檢查，結果係其僕人吸洋煙，及眠時該火尚未熄，及睡沈時，致燒衣類，而成燎原，總以同死船中，查其所遺留之品俱屬上等家庭所用者

試驗所之改造案

添設實驗工場研究大豆工業 已得社長許可不久即當着手

滿鐵會社曩特由東京招聘鈴木博士一行來連，視察中央試驗所及其他等處，以備徵求意見，籍資改善中央試驗所一節，曾誌於報端，茲聞因發見種種不備之點，故決定改造中央試驗所，關於改造案，目下正在興業部詳加研究中，至於該所改善之主要原因，係將來當地中央試驗所須與日本內地中央試驗所互相聯絡研究，又須造與日本內地相同之試驗所，但如斯改造，需費必多，否則恐不能達到目的也，又對於滿洲生命之大豆工業，以來頗感閑散，非激底改查，不足以期圓滿，故將設立實驗工場，聘技師數名，以備詳細研究，而期克底於成，茲改造案業已得社長之裁決，不久即可着手開始，查其所研究事業，即改查大豆餅並高粱，因何而價廉，或可否以此釀造醬油，並以豆餅製造豆醬等項，惟研究利用豆餅作飼料一事，業委農林省畜產局負責研究，至於前項所需經費，擬由昭和二年度預算內支出二十七萬元，以爲預備費，並於同時尙要加更動人員，改正職制，結果關於擴張事業，且尙須增員，故對於中尾小林兩氏後任總須以相當人員補充云

招集錢當商人 訓示注意事項 以期防患於未然

西崗子警察署爲每年舊曆臘月間則盜賊時起，極害商民，雖事後從事捉拿，然已受莫大之損失，故爲先事預防計，乃將應注意之事項，逐一聲明，已誌前報，一月二十一日午前十時，該署吉田主任發表云，今後務望各大商家格外謹慎，以期防患於未然，弭禍於不形，若命銀兩替店及各大當舖與豪商大賈皆須依命遵行，然自舊歷十二月十日開始警戒以來，而盜患仍時有所聞，前日曾有數起，昨日又發一起，似此屢生意外，實係有碍治安，則警官之非常戒嚴也，固不待言，更望各錢莊各當舖以及各大商家，自行謹慎，以防不虞，凡日間有來換錢及買賣之人，務必留意，觀其一日幾次來店，所辦者皆係何事，來時之眼神，去時之眼神，俱係何狀，而言談之間，其發音尤不可不注意，所操者，係本地音，或外城音，或山東音，或南方音，處處悉心誌之，他如面貌之黑白長方及其大小扁圓，衣服之色彩枚數，長衣短衣，單衣棉衣，皆宜仔細，倘有可疑之點，即上防備，或報告衙門，則自然無事矣，蓋自治之力甚大，若連絡周之點，使人自爲治，則不勞而易於奏功，今後切望各自慎之，而警署方面，更大事活動，設種種警備，晝夜不懈，或官服，或便衣，必積極防護，以清地面，然最注意爲來交易者之人相，發音，服裝，舉動也云云，更由伍安係將各錢莊各當舖及各大商主人傳至，訓授種種注意事項，以期共同防護，則禍患自少也

妓女要與本夫離婚

大連市劉家屯第十六號娼窰搭住之妓女，名單玉蘭，近日曾與其夫提出離婚條件，其夫以自幼之鸞鳳，焉肯輕折，遂不許其請，而起口角，於一月拾七日，到劉家屯派出所提出離婚書，要求離婚，聞其離婚之由，係德昌工局之梁某有以唆使之也

和田警官謹愼從公

市內千代田町派出所警察官和田氏，素性謹愼，處事敏捷，故任職以來，譽聲載道，且該氏華語特長，實行中日親善主義，凡滿……

經濟

銀塊市場之趨勢

與去歲之世界所存數

關於銀塊市況千九百二十六年之初銀塊値至三十二片後又稍提至二十四片最初創辦時該銀事頗稱良好材料嗣因失去威力至近三二少來極呈不振考其原因係爲中國印度兩國消用過於他國無從需要所致也對斯兩國所需銀塊最微世界出銀額逐年增加生產額一年約達二億四千萬翁士因茲銀塊將再恢復原狀時需一種極難之問題也此銀除中國需用外別同以銀而爲貨幣本位者實無其一至於若補助鑄造銀貨時如英國以暨歐洲數國尙略增加然爲數寥寥耳關於將改革印度幣制倖僥近因鑄潰銀行未成受打擊莫大爲如觀銀塊大勢甚抱樂觀然而銀出產者祗爲近行市不佳且加本年銀塊交易不良因之去年銀生產所滯貨數共二億四千六百萬翁士較過去最高記錄之千九百二十三年增價之二億四千六百萬翁士去歲世界存銀額合計一億四千萬翁士較前年增二千四百萬翁士之多茲將內容詳表列左（單位十翁士）

	一九二五年	一九二六年
倫敦	三、〇〇〇	二、五〇〇
上海	一八、〇〇〇	三三、〇〇〇
印度	三、〇〇〇	七五〇
海上輸送中	一〇、〇〇〇	九、〇〇〇
合計	一〇六、〇〇〇	一四〇、〇〇〇

然而過去銀產額數列左（單位百萬翁士）

一九一二年二三二（戰前最高）九・一八年二〇三、一九一九年一八〇、一九二〇年一七四、一九二一年一七一、一九二二年二一〇、一九二三年二四六、一九二四年二三九、一九二五年二四〇、一九二六年二四三

官憲收買特產情形

據調查所得之東省官銀號收買東省特產情形云、隸屬東三省官銀號之粮棧、有奉天之公濟粮棧、吉林之永衡官銀號、黑龍江省之廣信公司、每年當特產物上市時、各家均大事收買大豆及各種粮石、官銀號之兼營斯業、由來已久、非自今始、近年營業益爲增進、現貨之外、繼以期貨、凡北滿大小城鎭、均派有專員駐各地、專事收買、近來所收買者、又不僅大豆高粱包米以及綠豆小豆、凡可以收集成車者、無不廣事收買、故南滿北滿各粮商、均無所交事、因官銀號直接交易、無須假手粮商也、茲更述各地收買情形如次

▲開原縣爲公濟棧之根據地，其收買頗爲認眞，除先期繳錢，直接由農家訂購外，並每日在粮市收買現貨，開原豆價逐愈擡愈高，而四平街昌圖馬仲河各站所出之劣質大豆，亦皆集中開原而售善價，統計自去年十月至十二月中旬之間，此項劣質大豆運至開原者共有一萬四千噸，此外尙有高粱四千噸，均摻雜於普通大豆中售出，聞該號已收進三千車之多，四平街不若開原方面收進之多，僅有官銀號內寓天益亨銀號每日收買現貨，然市價亦節節增漲，公主嶺亦派有常駐員收買，吉長路沿線則爲永衡官銀號勢力之範圍，收買亦最猛，南滿方面僅長春較爲活動，北滿方面如安達滿溝及中東路一帶收買頗力，當今歲收買達一萬車，或謂二萬車，現仍在大事收買中云

錢糧商情

特產場面情形仍然閑散四周之情勢亦併無如何之變化當此之頃亦惟待有特別之新付以壯沈滯衰萎已久之場面然大豆一項所存過多輸出前途尤特大爲悲觀行情遂則漸趨於落矣豆餅因大豆市況不提竟亦隨之低落其市豆油亦因油房生產之減少行情亦特爲之趨於低弱高粱包米亦仍依舊落下其市前途情勢較爲不良云

▲因日本之政變漸趨於惡又待中旬貿易入超二千萬圓之消息金價逐則頓爲呈以悲觀一方面因上海事件之發生不已銀價頗受有良好之刺戟云

▲倫敦紐育銀塊均爲提高其價且英匯兌四十八弗四分之三鑑行昂騰其市已至七八十錢標金復稍有再低綱之勢云

▲倫敦銀塊二十六片四分之一先物三六片十六分之一提高八之三紐育五十六仙二分之一提高六十分之十三匯中七十二兩二七五大洋百三圓十錢標金三百七十兩八銀價昂高金票市尙看穩云

將提議會之印度 幣制改革案 能否通過尙難定

印度幣制改用金本位、曾由夏勝爾委員會於一九二六年八月四日發表具體辦法、當時政府以印人反對甚力、提出國會後即允議員之請、延期至下屆國會再行討論、聞無結果、近括印度德里電稱、印政府對於該案之大體已經承認、細目尙在考慮中、關於該案之制定法律一層、定於今年提出德里集議之國會、按委員會之改革案、本爲印度政府之主張、印政府之贊同該案、初不待於今月聲明承認、以意推之、印政府之突然有此聲明者、殆由國興論對於每羅比合一先令六辨士之委員會決議、強硬反對、而主張仍照現行之一先令四辨士、不動一部分、則倡爲一先五辨士之折衷論、故政府之於此時聲明、正以表示其堅決之方針耳、但該案提出國會前、能否順利通過、尙難預定也

商情（廿日）

特產行市

▲大豆 物（早市）

期限	開行	最高	最低	散行
一月末	六〇八〇	六〇九〇	六〇八〇	六〇八〇
二月末	六一八〇	六二〇〇	六一八〇	六二〇〇
三月末	六二三〇	六二五〇	六二三〇	六二五〇
四月末	六二七〇	六三〇〇	六二七〇	六三〇〇
所成數	百八十三車			

▲豆餅

期限	開行	最高	最低	散行
二月限	二〇三〇	二〇三〇	二〇二五	二〇三〇
二月末	二〇一〇	二〇一〇	二〇一〇	二〇一〇
三月限	二〇四〇	二〇四〇	二〇四〇	二〇四〇
三月末	二〇四五	二〇四五	二〇四五	二〇四五
四月限	二〇五〇	二〇五五	二〇五〇	二〇五〇
五月限	二〇六五	二〇六五	二〇六〇	二〇六五
所成數	十一萬九千片			

▲豆油

期限	開行	最高	最低	散行
二月限	一七六五	一七六五	一七六五	一七六五
三月限	一七六五	一七六五	一七六五	一七六五
四月限	一七六五	一七六五	一七六五	一七六五
所成數	七千觔			

▲高粱

期限	開行	最高	最低	散行
一月末	三九六〇	三九六〇	三九三〇	三九三〇
二月末	四〇七〇	四〇七〇	四〇五〇	四一五〇
三月末	四一八〇	四二一〇	四一八〇	四一八〇
四月末	四二三〇	四二三〇	四二三〇	四二四〇
所成數	百十四車			

▲包米

期限	開行	最高	最低	散行
二月限	三六〇〇	三六〇〇	三五八〇	三六〇〇
三月限	三九九〇	四〇一〇	三九九〇	四〇〇〇
四月限	四二五〇	四二五〇	四二五〇	四二五〇
所成數	六十車			

先物（晚市）

▲大豆

期限	開行	最高	最低	散行
二月限	六一八〇	六二九〇	六一八〇	六一九〇
三月限	六二四〇	六二六〇	六二四〇	六二六〇
四月限	六二八〇	六三〇〇	六二八〇	六三〇〇
所成數	百五十六車			

▲豆餅

期限	開行	最高	最低	散行
二月限	二〇四〇	二〇四〇	二〇四〇	二〇四〇
三月限	二〇四〇	二〇六五	二〇四〇	二〇四五
四月限	二〇五五	二〇六五	二〇五五	二〇六五
四月末	二〇六五	二〇七〇	二〇六五	二〇五〇
五月限	二〇七〇	二〇七五	二〇七〇	二〇七五
所成數	六十二車			

▲豆油

▲高粱

期限	開行	最高	最低	散行
一月限	三八四〇	三八四〇	三八四〇	三八四〇
二月限	四〇五〇	四〇六〇	四〇五〇	四〇六〇
二月末	四一〇〇	四一三〇	四一〇〇	四一八〇
四月限	四二三〇	四二三〇	四二三〇	四二三〇

▲包米

期限	開行	最高	最低	散行
三月末	四〇〇〇	四〇〇〇	四〇〇〇	四〇〇〇
四月末	四二五〇	四二五〇	四二五〇	四二五〇
所成數	十五車			

錢鈔（廿一日）

物（前場）

十三日	九一五〇　九一六五	九一三五　九一一五
所成數	七十七萬元	
廿七日	九一四五　九一五五	九一〇〇　九一〇〇
所成數	三百六萬元	

	銀對金	銀對洋	金對洋
開行	九二二九	一二七五〇	一三八〇〇
十時	九二五〇	一二八〇〇	一三九〇〇
十一時	九二三〇	一二七九〇	一三九一五
十二時	九二四〇	一二七七〇	一三八八〇

先物（後場）

十三日	九一六五　九一七〇	九一八〇　九一三〇
所成數	四十二萬圓	
廿七日	九一五五　九一六五	九一七五　九一二五
所成數	二百十二萬元	

	銀對金	銀對洋	金對洋
一時半	九二二五	一二七〇〇	一三七七〇
二時半	九二三五	一二七五〇	一三八〇〇
三時半	九二三〇	一二七五〇	一三八九〇

所成數　銀對金　三十一萬九千元、銀對洋　一萬一千元

滙兌行市

倫敦銀塊　二五片四分一
同先物　二五片十六分一
紐育銀塊　五五仙二分一
英美電信　四弗八五仙十六分七
美日電信（高）　四八弗四分三
中美電信（高）　六二弗十六分三

▲上海外國匯兌行市 電匯成價表（二一日若）
倫敦（兩）　二志四片十六分五
日本（高）　七七錢〇分〇

▲上海金票交易所（開行）
標金　三七五兩三匁

緊要聲明

啓者先夫蕭秀岩在日所有投資大連建成號營口裕興盛號東股現經氏完全撤出後對於建成號及裕興盛號一切權利完全脫離關係此後該兩號盈虧概與氏等無干而對於兩號房產股票以及合同存摺一切因先夫故後經遺失無踪倘後日發現無論落在何人之手概作無效特此聲明

中華民國十六年一月二十日　蕭秀岩妻陳氏同子等啓

登瀛閣鳴記啓事

啓者敝飯店自開業以來頗蒙中日各界諸君之惠顧不勝感謝之至今爲酬答顧客之雅意特由京津請到名師燒烤鴨子添備鷄素燒並由樓上增設西洋式大小便所以重衛生務望諸君倍加關垂則不勝歡迎之至特此聲明

大連市浪速町六十番地（電話七二七一番）

登瀛閣飯店謹啓

法國家樂綿聖藥

專治頭痛牙痛筋骨痛拾分鐘即愈永不再犯

有願批發者讓給扣用

大連市乃木町九番地電話八六四四番

鴻豐利代理店啓

開業啓事

本館自開設以來業已念餘星霜矣得蒙各方之照顧始有今日之景象迴顧前塵曷勝感戴惟本館鑒於世事之日新科學之進步仍不敢故步自封畫地自限茲將本館樓房另加修築設備務求完全器具愈加精理並兼晝夜皆可撮影毫無間阻現擇於陽歷新正一月一日實行開業甚望各方君子照顧提携較前益倍則本館無任歡迎之至矣

大連市平和街六番地　電話八六七二番

華春照像館

本號在公主嶺河南中街路北自開設以來歉載有餘頗蒙諸君惠顧不勝感激之至今將舊有市房另新翻蓋樓房工成告竣歉號不惜重資專辦東西兩洋花庄物品玲瓏鐘表眼鏡琥珀煙咀俄國毛毯以及諸樣緞毯新式便帽男女時鞋綢帶絲巾紅白皮箱中外名磁一概俱全謹擇於多月十日開幕大贈紅彩一千張以應主顧望新舊臨歉號以觀方知言之不謬恐未週知特此聲明

公主領河南中街

瑞吉祥　鞋帽　洋貨　商店

執事　邊鴻澤啓

旅客注意

本棧開設以來蒙各界贊許無庸贅述茲特將房間重加整理潔淨並有煖汽管招待殷勤務求適宜以酬各界惠顧之盛意如蒙惠臨格外歡迎

大連市監部通　電話五六二四

東順棧啓

旅客注意

大連　長春　哈濱

裕長棧

電話六三五二番　長春電話九一四番

本棧現將房屋重加修飾人員力行整理男女異室招待殷勤代理車船客票報關完稅遠近紳商請顧光臨

冬備人無恙

寒風凜烈逼我肌膚依物理學之原理凡物遇冷則縮此其時矣今爲生物休眠狀態正吾儕藏修遊息亟宣講求衛生人咸居常携帶仁丹每日必口嚥數次不知不識於冬期內强其筋骨壯其體膚可保納福無恙也

主治

腹痛吐瀉　頭痛目眩　食積不消　精神鬱結　水土不服　時行疫疾

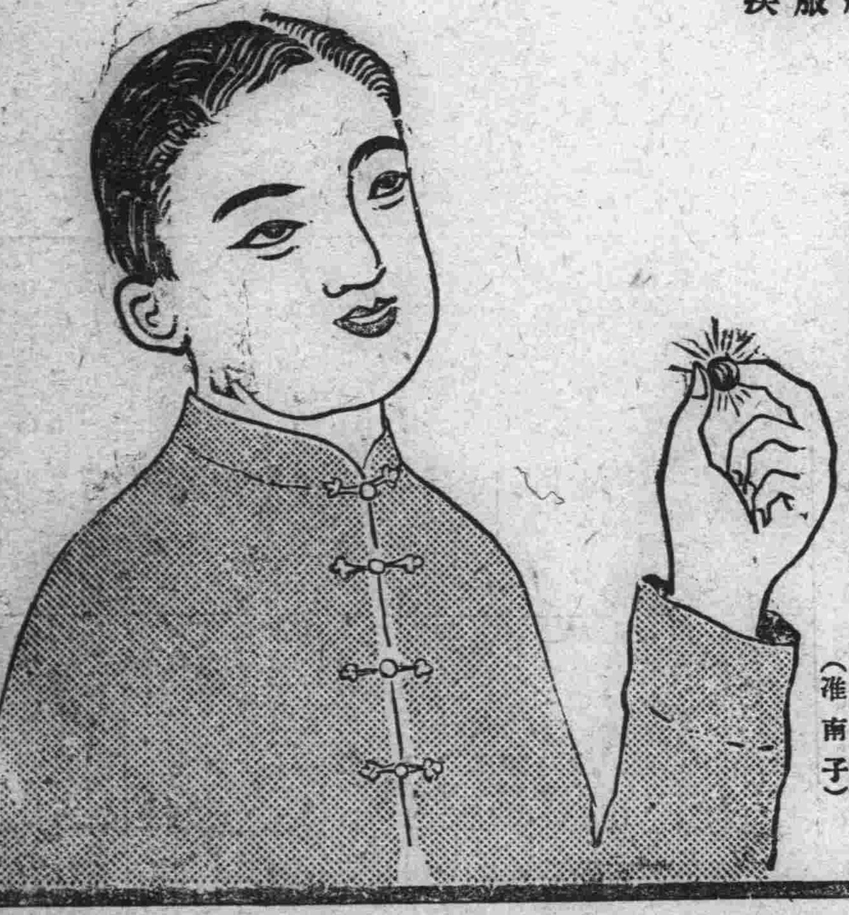

格言

君子非仁義無以生、失仁義則失其所以生、小人非嗜慾無以活、失嗜慾則失其所以活、(淮南子)

赤玉牌葡萄酒

葡萄美酒能使血液流活能使夜眠安舒天下第一當屬

611

連陞棧廣告

本棧此番開辦與前大不相同因爲擴充營業起見特租安浪速町三階大樓壹處通共百有餘間寬濶潔淨熱鬧非常男客女客各有分室迎送週到方便寢食貴客蒞臨一試便知不謬也

大連市浪速町　電話七四六〇番　本棧主人謹啓

袁製瘋痛骨痛露

寫意

風濕痛　筋絡痛　四肢痛　肌肉痛　背脊痛　渾身痛　服此露　勿再痛

各大埠均有分銷處　每瓶大洋六角正

總發行上海英租界西新橋濟華堂

分銷處　大連　宏濟街德興藥房　監部通華泰藥房　千代田町衛生藥房　臭町華西藥房　營口　東二道街德長發號　東大街華東權號　太平康里街義成順號

說花柳病之原因

速治之妙法以及其聖藥

花柳之病人皆畏懼而厭惡之　然此患乃在逍遙快樂之境　而得之者　其毒也人人明知而故犯　雖有教育法不能阻之　雖有巡警力不能制之　其情念一起自已也不能禁　情念之勢頗强　不可不爲之謹愼　倘有不幸而遭花柳之毒　亦須力求治理驅逐其毒根之方法　不然小則傷及其身　大則難得子息豈不是爲人在世之最恨事乎　特是世間雖有靈丹妙劑也世不恐能除去其毒　毒根不去其毒無論何時必發　倘於未發之前　雖有名醫也不能診定其毒聚於何處　如患白濁之病時有止而復發　其他之花柳症　乃隱入骨髓故不易發　發時甚苦　或得妙藥暫時得治也恐其爲再發　予今將其受了花柳毒病之情形　細述於下　一是白濁如不治之必然流之不止　其最甚者　乃是見血點混在其中　然後成赤濁即血淋也　其他花柳毒病　雖已受染其毒而不即發或先見脫落毛髮　或失聲音或患咽喉或生痔瘡　或見身体困倦或失去記憶力　以致座立不安　雖亦細小之事　而無耐久力時見頭重眼朦之苦　飲食無味自已也不知其妙也　今幸有德國醫學博士哈郎氏於學理上與實驗力求花柳毒之原因　指定醫家最爲尊重　能驅逐其毒根之藥配合爲丸　以供愛遊諸君採買　該丸名之曰**哈郎清血丸**　按哈郎氏當說出花柳病毒之原因之時實爲警動醫學界上之偉人也　此**哈郎清血丸**專除花柳之毒無論男女均可服用　輕患者服十天　重患者連服四十天　毒根立即退去永不復發　而然服此丸藥之時務宜時時更換衣服　以溫水力洗其患處　外則求潔其身內則連服此丸　自然安枕無憂　豈不是最妙無二乎　凡愛遊諸君　請勿等閑視之　放心早購**哈郎清血丸**　不獨可保身體無患其一家亦必慶幸矣如患激烈之白濁者服用**哈郎清血丸**之時　倘併用**哈郎淋濁丸**其効更妙若是併爲服用則于飯前一點鐘乃服**哈郎清血丸**又于飯後一點鐘再服**哈郎淋濁丸**立見非常之大功効也**哈郎淋濁丸**能立去汚淨其尿管同時止痛而其濃汁者也

哈郎清血丸　大瓶二元每六盒十一元小瓶一元二角每六盒六元五角

哈郎淋濁丸　大瓶二元　中瓶一元二角　小瓶六角　試用瓶三角

哈郎清血丸及哈郎淋濁丸各埠大藥均有代售就近採買爲幸

總批發處　大連市山縣通九十一　順和公司大藥房

手不能舉頭不能擡

及服用嬰孩自已藥片大見强健諸症若失矣

嬰兒及小孩每因腸胃軟弱無力消化以致難以長成嬰孩自已藥片正是使小兒腸胃安舒靈藥有見識之父母往往與以自已藥片立即使小兒腸胃有力消化有序立見强健矣

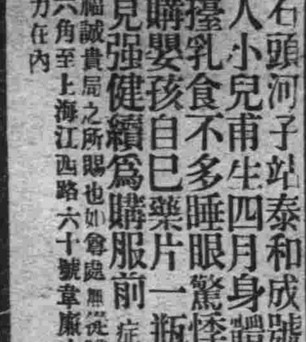

即如吉林石頭河子站泰和成號劉福成先生來函云鄙人小兒甫生四月身體羸弱手不能擧頭不能擡乳食不多睡眠驚悸瘦弱造於極點當即函購嬰孩自已藥片一瓶試服尚未用完較前大見强健續爲購服前症若失現下小兒得此和平幸福誠貴局之所賜也如貴處無從購買嬰孩自已藥片者新郵票大洋六角寄至上海江西路六十號韋廉士醫生藥局原班郵寄一瓶可也郵力在內

此二婦曾患瘋濕疼痛因其血液不潔淡薄如水故也

韋廉士大醫生紅色補丸係天下馳名清血補血之聖藥治愈其疾

瘋濕骨痛之症惟血虧貧血之人能患之韋廉士大醫生紅色補丸具速生新血使血液清潔已曾救治無數之患瘋濕骨痛者矣且在天下各國由此三十五年之中往往治愈極重稱爲不治之瘋濕症請觀以下所述之確據乃是在中國即閣下之貴國也

章君令堂之證據

章君樹芬在貴池縣湖田舖鎮開設章恒泰布號原籍安徽安慶西門外玉虹街其來函云家母體素衰弱持理家務操勞過度兼之幼年生産過多致體力日漸孱弱於前年春忽患筋骨疼痛初起略覺手足酸麻不以爲意不想至去春轉劇痛苦異常飲食亦減竟至手足不能自由鄙人心憂之至遍請中西名醫診治投以諸藥毫無效果後試服韋廉士大醫生紅色補丸一瓶未竣即見霍然遂繼續購服未及三月不但手足恢復自由而筋骨疼痛亦經治愈現下身體較前尤爲强健此皆賴貴藥局紅色補丸之功效也

潘君令堂之確據

江蘇閔行潘湧昌銀樓主人潘敬萱先生來函云家慈潘毛氏現年六十歲二年前偶因少挫而患血虧之症遂致體多疾病有時頭暈目眩有時四肢疼酸經多種藥劑調治終難見效鄙人急以韋廉士大醫生紅色補丸獻於家母並勸服之不料服用未久果覺各種痛苦驟減一打服完不但疾病霍然而且面色豐潤身體日見肥胖年來精神充足正如歲寒之松柏也

韋廉士大醫生紅色補丸凡經西藥均有出售或直向上海江西路六十號韋廉士醫生藥局函購每一瓶大洋一元五角每六瓶大洋八元郵力在內

韋廉士大醫生紅色補丸